

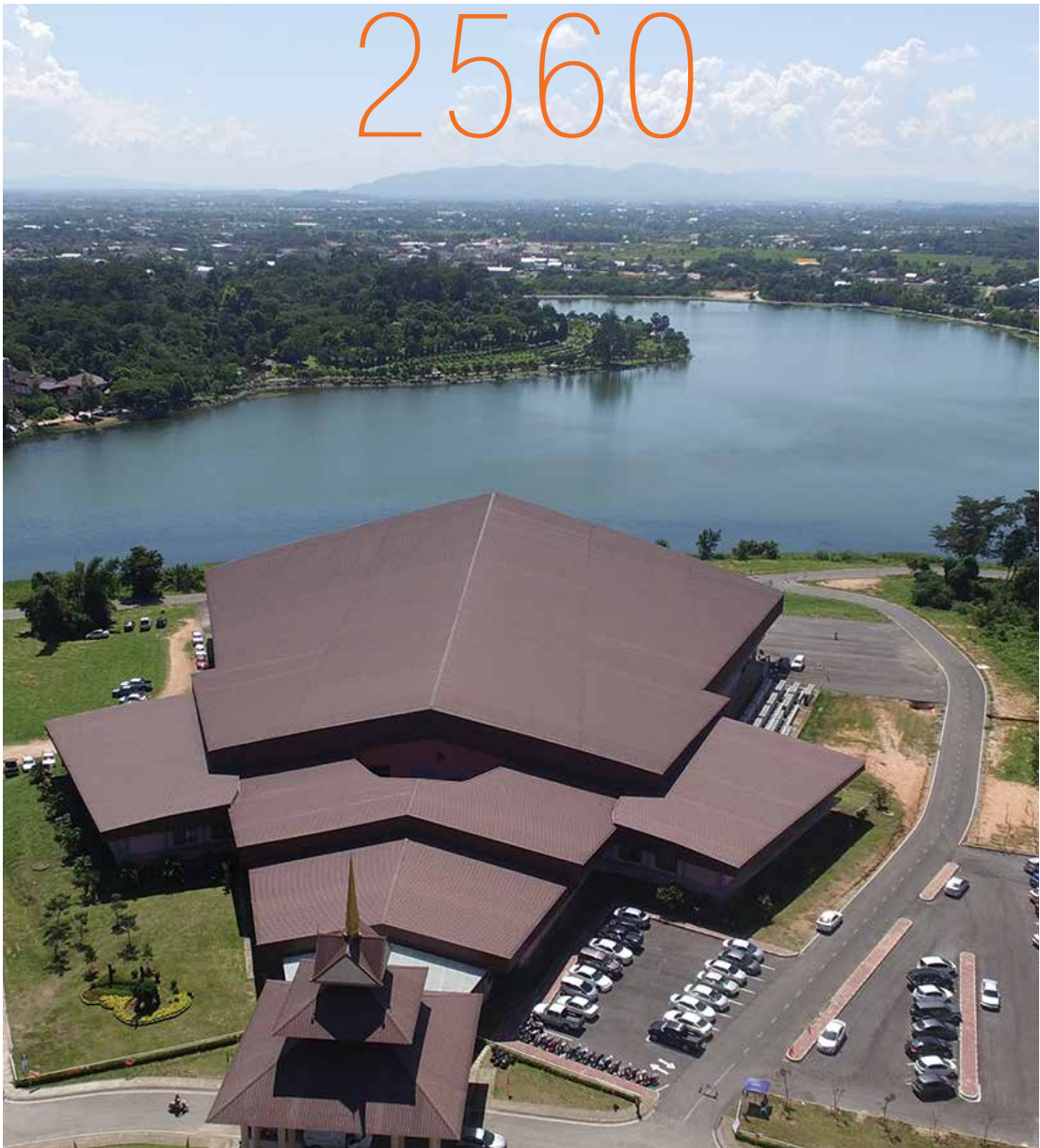

มหาวิทยาลัยราชภัฏเชียงราย
CHIANG RAI RAJABHAT UNIVERSITY

สารสมบทศ ประจำปีการศึกษา 2560





คำนำ

“เอกสารสารสนเทศ ปีการศึกษา 2560” ฉบับนี้จัดทำขึ้นเพื่อนำเสนอข้อมูลสารสนเทศที่สำคัญ ซึ่งใช้ในการพัฒนามหาวิทยาลัยราชภัฏเชียงราย โดยสังเขป ซึ่งจะสะท้อนให้เห็นถึงศักยภาพที่มีอยู่ในปัจจุบัน ทิศทางการบริหารจัดการ การจัดการศึกษา และการปฏิบัติการกิจด้านต่างๆ ของการเป็นสถาบันอุดมศึกษา เพื่อการพัฒนาท้องถิ่น

มหาวิทยาลัยราชภัฏเชียงราย หวังเป็นอย่างยิ่งว่าเอกสารฉบับนี้จะอำนวยความสะดวกต่อผู้บริหาร บุคลากร และหน่วยงานต่างๆ ภายในมหาวิทยาลัยที่จะนำข้อมูลไปใช้ประโยชน์ในการวางแผนเพื่อพัฒนางานด้านต่างๆ ตลอดจนบุคคลภายนอกที่สนใจศึกษาค้นคว้า

มหาวิทยาลัยราชภัฏเชียงราย
ธันวาคม 2560



สารบัญ CONTENTS 2017

- 6 ทิศทางการพัฒนามหาวิทยาลัยราชภัฏเชียงราย
- 9 ตราสัญลักษณ์ สีประจำมหาวิทยาลัย และต้นไม้ประจำมหาวิทยาลัย
- 10 ประวัติและพัฒนาการของมหาวิทยาลัยราชภัฏเชียงราย
- 12 โครงสร้างการบริหารมหาวิทยาลัยราชภัฏเชียงราย
- 14 คณะกรรมการสภามหาวิทยาลัยราชภัฏเชียงราย
- 15 คณะกรรมการสภาวิชาการมหาวิทยาลัยราชภัฏเชียงราย
- 16 คณะกรรมการส่งเสริมกิจการมหาวิทยาลัยราชภัฏเชียงราย
- 17 ผู้บริหารมหาวิทยาลัยราชภัฏเชียงราย

สรุปสารสนเทศสำคัญ ปีการศึกษา 2560

20

- 22 หลักสูตรที่เปิดสอน
- 24 นักศึกษา
- 30 ผู้สำเร็จการศึกษา
- 32 ภาวะการมีงานทำของบัณฑิต
- 35 บุคลากร
- 40 งบประมาณ
- 49 การจัดการเรียนการสอนโรงเรียนสาธิต
- 50 พื้นที่ อาคารสถานที่ และระบบสาธารณูปโภค
- 54 ความร่วมมือกับหน่วยงานต่างประเทศ

58

สรุปสารสนเทศเปรียบเทียบ 3 ปีซ้อนหลัง

- 59 หลักสูตรที่เปิดสอน
- 63 นักศึกษา
- 73 ผู้สำเร็จการศึกษา
- 76 ภาวะการมีงานทำของบัณฑิต
- 78 บุคลากร
- 81 งบประมาณ
- 85 การจัดการเรียนการสอนโรงเรียนสาธิต

86

ภาคผนวก

- 87 รายชื่อหลักสูตรที่เปิดสอน
ปีการศึกษา 2560
- 95 แผนผังมหาวิทยาลัยราชภัฏเชียงราย
- 96 แผนผังระบบเครือข่ายคอมพิวเตอร์
มหาวิทยาลัยราชภัฏเชียงราย

ทิศทางการพัฒนามหาวิทยาลัยราชภัฏเชียงราย

ปรัชญา

สถาบันอุดมศึกษาเพื่อการพัฒนาท้องถิ่นสู่สากลอย่างยั่งยืน

วิสัยทัศน์

เป็นศูนย์กลางการศึกษาเพื่อการพัฒนาและเสริมสร้างศักยภาพท้องถิ่นสู่สากล

พันธกิจ

1. ผลิตบัณฑิตที่มีทักษะเด่น มีความรู้ดี มีคุณธรรม และตอบสนองต่อการพัฒนาท้องถิ่นสู่สากล
2. ผลิตผลงานวิจัยและงานสร้างสรรค์ เพื่อนำไปใช้ประโยชน์ในท้องถิ่น ประเทศ และภูมิภาคอาเซียน
3. ให้บริการวิชาการแก่สังคม เพื่อยกระดับคุณภาพชีวิตของประชาชนในท้องถิ่น ประเทศ และภูมิภาคอาเซียน
4. สืบสาน และส่งเสริมศิลปวัฒนธรรมอันดีงามของท้องถิ่น และของชาติ
5. พัฒนามหาวิทยาลัยให้เป็นองค์กรแห่งการเรียนรู้ที่มีคุณภาพและมีธรรมาภิบาล

อัตลักษณ์บัณฑิต

ทักษะเด่น ความรู้ดี มีคุณธรรม

เอกลักษณ์มหาวิทยาลัย

มหาวิทยาลัยแห่งการเรียนรู้เพื่อการพัฒนาท้องถิ่น

ค่านิยมร่วมขององค์กร

สร้างความรู้ เชิดชูภูมิปัญญา พัฒนาท้องถิ่นสู่สากล

วัฒนธรรมองค์กร

ร่วมคิด ร่วมทำ ร่วมพัฒนา



เป้าหมายหลักของความสำเร็จตามแผนพัฒนามหาวิทยาลัย ระยะ 5 ปี

(พ.ศ. 2560–2564)

1. บัณฑิตมีความรู้ มีคุณธรรม มีความสามารถในการคิดเชิงสร้างสรรค์ คิดเชิงวิเคราะห์ และมีสมรรถนะวิชาชีพตรงความต้องการของผู้ใช้บัณฑิต
2. บุคลากรปฏิบัติงานอย่างมืออาชีพ
3. ผลงานวิจัยและงานสร้างสรรค์ เป็นที่ยอมรับในระดับชาติและนานาชาติ และได้รับการนำไปใช้ประโยชน์ในการพัฒนาท้องถิ่น ประเทศ และภูมิภาคอาเซียน
4. เป็นผู้นำในการพัฒนาท้องถิ่นให้มีความเข้มแข็ง มั่นคง มั่งคั่ง และยั่งยืน และเป็นศูนย์กลางการเรียนรู้ด้านภาษาไทยและวัฒนธรรมไทยสำหรับชาวต่างชาติ
5. เป็นศูนย์กลางการเรียนรู้ด้านศิลปวัฒนธรรม ภูมิปัญญาของท้องถิ่น และของชาติ
6. เป็นมหาวิทยาลัยแห่งการเรียนรู้เพื่อการพัฒนาท้องถิ่น มีธรรมาภิบาล ใส่ใจต่อสิ่งแวดล้อม มีระบบการบริหารจัดการที่มีประสิทธิภาพ เป็นที่รู้จัก และเป็นที่ยอมรับทั้งในระดับชาติและนานาชาติ

ประเด็นยุทธศาสตร์ที่ดำเนินการเพื่อให้บรรลุตามเป้าหมายหลัก

- ประเด็นยุทธศาสตร์ที่ 1** พัฒนาและเสริมสร้างศักยภาพในการจัดการศึกษา เพื่อผลิตบัณฑิตให้มีคุณลักษณะสำหรับศตวรรษที่ 21 และก้าวสู่สากล
- ประเด็นยุทธศาสตร์ที่ 2** พัฒนาและเสริมสร้างศักยภาพและทักษะการปฏิบัติงาน อย่างมืออาชีพของบุคลากร
- ประเด็นยุทธศาสตร์ที่ 3** พัฒนางานวิจัยและงานสร้างสรรค์ ที่ตอบสนองต่อการพัฒนาท้องถิ่น ประเทศ และภูมิภาคอาเซียน
- ประเด็นยุทธศาสตร์ที่ 4** บริการวิชาการที่ตอบสนองต่อความต้องการของท้องถิ่น ประเทศ และภูมิภาคอาเซียน
- ประเด็นยุทธศาสตร์ที่ 5** ทำนุบำรุงศิลปวัฒนธรรมให้คงความเป็นเอกลักษณ์ของท้องถิ่น และของชาติ
- ประเด็นยุทธศาสตร์ที่ 6** พัฒนาระบบกลไกการบริหารงานมหาวิทยาลัยสู่การเป็นมหาวิทยาลัยแห่งการเรียนรู้ที่มีธรรมาภิบาล และใส่ใจสิ่งแวดล้อม
- ประเด็นยุทธศาสตร์ที่ 7** สร้างและเผยแพร่ภาพลักษณ์ของมหาวิทยาลัยให้เป็นที่รู้จักและเป็นที่ยอมรับทั้งในระดับชาติ และนานาชาติ



ตราสัญลักษณ์ สีประจำมหาวิทยาลัย และต้นไม้ประจำมหาวิทยาลัย

ตราสัญลักษณ์

พระบาทสมเด็จพระปรมินทรมหาภูมิพลอดุลยเดช ทรงพระกรุณาโปรดเกล้าพระราชทานตราสัญลักษณ์ประจำมหาวิทยาลัย ซึ่งเป็นตราพระราชลัญจกรประจำพระองค์รัชกาลที่ 9 เป็นรูปพระที่นั่งอัฐทิศ ประกอบด้วย วงจักร กลางวงจักรมีอักษรเป็น “อุ” หรือเลข 9 รอบวงจักรมีรัศมีเปล่งออกโดยรอบ เหนือจักรเป็นรูปเศวตฉัตรเจ็ดชั้น ฉัตรตั้งอยู่บนพระที่นั่งอัฐทิศ แปลความหมายว่า ทรงมีพระบรมราชานุภาพในแผ่นดิน ประกอบด้วยสีต่างๆ ดังนี้

- **สีน้ำเงิน** แทนค่า สถาบันพระมหากษัตริย์ผู้ให้กำเนิด และพระราชทานนาม “ราชภัฏ”
- **สีเขียว** แทนค่า แหล่งที่ตั้งของมหาวิทยาลัยราชภัฏ 40 แห่งในแหล่งธรรมชาติและสิ่งแวดล้อมที่สวยงาม
- **สีทอง** แทนค่า ความเจริญรุ่งเรืองแห่งปัญญา
- **สีส้ม** แทนค่า ความรุ่งเรืองทางศิลปวัฒนธรรมท้องถิ่น ที่ก้าวไกลใน 40 มหาวิทยาลัย
- **สีขาว** แทนค่า ความคิดอันบริสุทธิ์ของนักปราชญ์แห่งพระบาทสมเด็จพระเจ้าอยู่หัว รัชกาลที่ 9



สีประจำมหาวิทยาลัย



ต้นไม้ประจำมหาวิทยาลัย

“ต้นกาสะลองคำ” คือ ต้นไม้ประจำมหาวิทยาลัย มีดอกสีแสด มีทรงพุ่มกว้าง ปลูกง่าย ทนทาน โตเร็ว สื่อความหมายถึงความเรียบง่าย ความแข็งแกร่ง ความรุดหน้า และความร่มเย็น

ประวัติและพัฒนาการของมหาวิทยาลัยราชภัฏเชียงราย

มหาวิทยาลัยราชภัฏเชียงราย ตั้งอยู่เลขที่ 80 หมู่ 9 ตำบลบ้านดู่ อำเภอเมือง จังหวัดเชียงราย พื้นที่จำนวน 940 ไร่ 93 ตารางวา และพื้นที่อำเภอเชียงแสน จำนวน 19 ไร่ 1 งาน 72 ตารางวา รวมทั้งรับผิดชอบดูแลสวนสมเด็จพระศรีนครินทร์เชียงรายอีก จำนวน 625 ไร่ รวมมีพื้นที่รับผิดชอบทั้งหมด 1,584 ไร่ 2 งาน 65 ตารางวา

มหาวิทยาลัยพัฒนาจากโรงเรียนฝึกหัดครูประกาศนียบัตรวิชาการศึกษา สู่การเป็นวิทยาลัยครูเชียงราย สถาบันราชภัฏเชียงราย และมหาวิทยาลัยราชภัฏเชียงราย โดยมีประวัติและพัฒนาการ ตามลำดับดังนี้



โรงเรียนฝึกหัดครูประกาศนียบัตรวิชาการศึกษา

วิทยาลัยครูเชียงราย

สถาบันราชภัฏเชียงราย

มหาวิทยาลัยราชภัฏเชียงราย

วันที่ 11 กันยายน 2512 จังหวัดเชียงรายได้เสนอเรื่องขอตั้งโรงเรียนฝึกหัดครูประกาศนียบัตรวิชาการศึกษา ต่ออธิบดีกรมการฝึกหัดครู โดยเสนอให้ใช้พื้นที่บริเวณอ่างเก็บน้ำหนองบัว ตำบลบ้านดู่ อำเภอเมือง จังหวัดเชียงราย เป็นสถานที่ในการจัดตั้ง

วันที่ 29 กันยายน 2516 คณะรัฐมนตรีได้มีมติอนุมัติให้จัดตั้งวิทยาลัยครูเชียงราย

ปี พ.ศ. 2518 เริ่มเปิดอบรมการศึกษาภาคฤดูร้อนสำหรับครูประจำการ และเปิดรับนักศึกษาระดับประกาศนียบัตรวิชาการศึกษา (ป.กศ.) เป็นรุ่นแรก และระดับประกาศนียบัตรวิชาการศึกษาชั้นสูง (ป.กศ.สูง) ในปีต่อมา

ปี พ.ศ. 2520 มีพระราชกฤษฎีกาประกาศยกฐานะวิทยาลัยครูเชียงรายเป็นสถาบันการศึกษาและวิจัยสามารถเปิดสอนได้ถึงระดับปริญญาตรี และเปิดรับนักศึกษาระดับปริญญาตรี ในปี พ.ศ. 2522 จำนวน 2 สาขาวิชาเอก คือ สาขาวิชาภาษาไทย และสาขาวิชาวิทยาศาสตร์ทั่วไป

ปี พ.ศ. 2528 เปิดรับนักศึกษาในสาขาวิชาอื่นในระดับอนุปริญญา สาขาวิชาศิลปศาสตร์ และสาขาวิชาวิทยาศาสตร์ พร้อมทั้งได้มีประกาศกระทรวงศึกษาธิการให้แบ่งส่วนราชการของวิทยาลัยครูเชียงราย ออกเป็น 10 หน่วยงาน เพื่อให้สอดคล้องกับภารกิจของวิทยาลัยครู และให้รวมกลุ่มเป็นสหวิทยาลัย โดยให้วิทยาลัยครูเชียงรายรวมอยู่ในกลุ่ม “สหวิทยาลัยล้านนา”

วันที่ 14 กุมภาพันธ์ 2535 ได้รับพระราชทานชื่อสถาบันว่า “สถาบันราชภัฏเชียงราย” แทนชื่อวิทยาลัยครูเชียงรายเดิม เพื่อให้สอดคล้องกับความหลากหลายในการผลิตบัณฑิต

วันที่ 6 มีนาคม 2538 ได้รับพระราชทานตราสัญลักษณ์ประจำสถาบัน เพื่อเป็นสิริมงคลแก่สถาบันราชภัฏ โดยมีตราพระราชลัญจกรในพระบาทสมเด็จพระเจ้าอยู่หัวรัชกาลที่ 9 อยู่ในวงรี และในวงรอบนอกด้านบนมีตัวอักษรภาษาไทยว่า “สถาบันราชภัฏเชียงราย” ด้านล่างมีอักษรภาษาอังกฤษว่า “RAJABHAT INSTITUTE CHIANGRAI”

วันที่ 10 มิถุนายน 2547 พระบาทสมเด็จพระเจ้าอยู่หัวภูมิพลอดุลยเดช ทรงลงพระปรมาภิไธยพระราชบัญญัติมหาวิทยาลัยราชภัฏ พ.ศ. 2547 และประกาศในราชกิจจานุเบกษา เมื่อวันที่ 14 มิถุนายน 2547 ส่งผลให้สถาบันราชภัฏเชียงรายได้รับการยกฐานะและปรับเปลี่ยนสถานภาพเป็น “มหาวิทยาลัยราชภัฏเชียงราย” ตั้งแต่วันที่ 15 มิถุนายน 2547 เป็นต้นมา

โครงสร้างการบริหารมหาวิทยาลัยราชภัฏเชียงราย

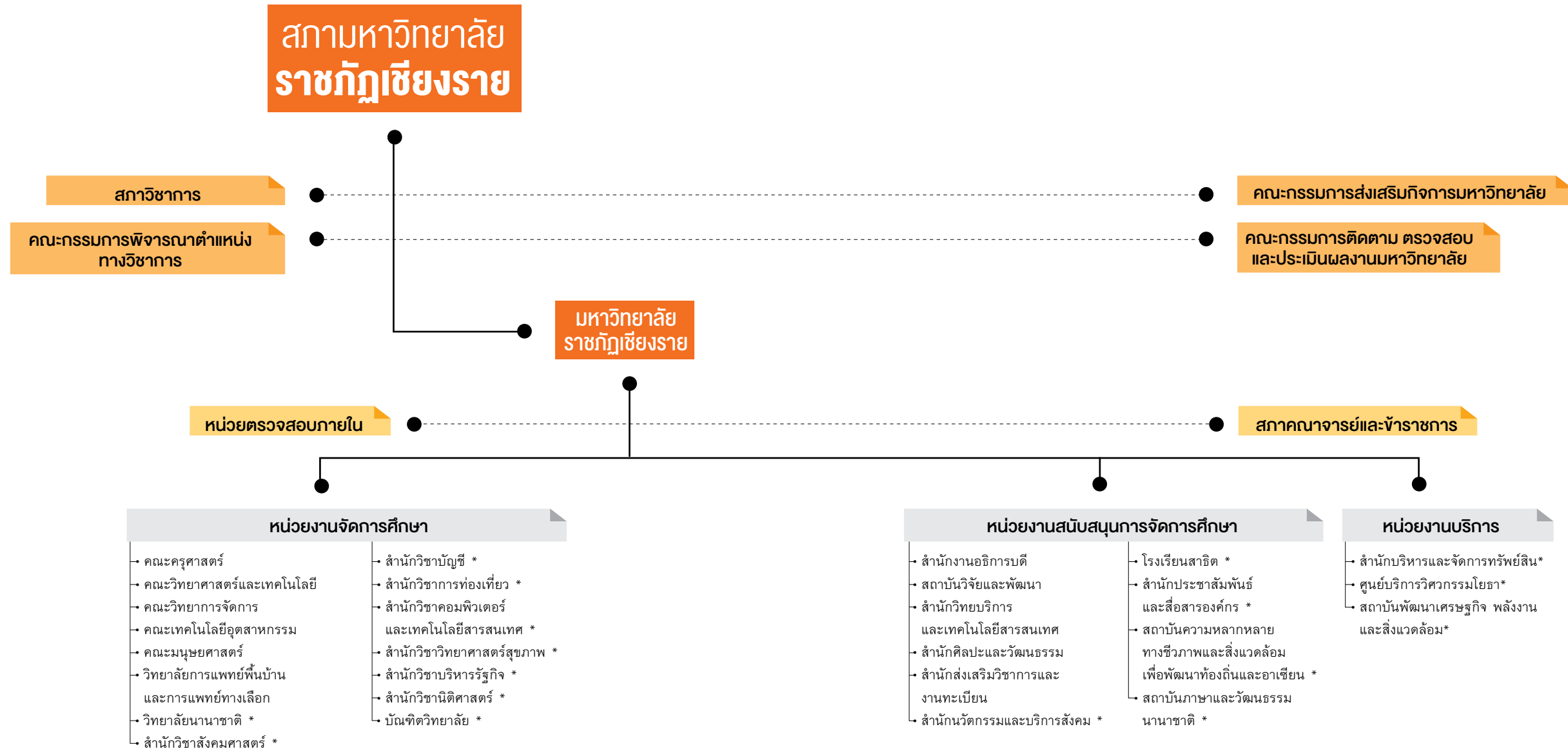

* โครงการจัดตั้งหน่วยงานภายในกำกับของมหาวิทยาลัยราชภัฏเชียงราย

คณะกรรมการสภามหาวิทยาลัยราชภัฏเชียงราย

ดร.อภัย จันทนจุลกะ
นายกสภามหาวิทยาลัย

ศาสตราจารย์เกียรติคุณ ดร.มนัส สุวรรณ
อุปนายกสภามหาวิทยาลัย

กรรมการสภามหาวิทยาลัยโดยตำแหน่ง
นายเกษม มูลจันทร์
ประธานคณะกรรมการส่งเสริมกิจการของมหาวิทยาลัย

ผู้ช่วยศาสตราจารย์ ดร.ศรชัย มุ่งไธสง
อธิการบดีมหาวิทยาลัยราชภัฏเชียงราย

อาจารย์สุรัชย์ อุฬารวงษ์
ประธานสภาคณาจารย์และข้าราชการ

กรรมการสภามหาวิทยาลัยผู้ทรงคุณวุฒิ

1. ศาสตราจารย์ ดร.ชาติชาย ณ เชียงใหม่
2. นายแพทย์ปลื้ม ศุภปัญญา
3. รองศาสตราจารย์พรชัย เทพปัญญา
4. นายมนูญ ไบบัวเทศ
5. รองศาสตราจารย์ ดร.วีรชัย พุทธวงศ์
6. นายสมเกียรติ ผลพิสิษฐ์
7. รองศาสตราจารย์ ดร.สมพงศ์ วิทย์ศักดิ์พันธุ์
8. ศาสตราจารย์เกียรติคุณ ดร.สุรพล วิรุฬห์รักษ์
9. ศาสตราจารย์อัจฉรา ชิวพันธ์
10. นายอาสา แม่นแย้ม

กรรมการสภามหาวิทยาลัยจากคณาจารย์ประจำ

1. ผู้ช่วยศาสตราจารย์เทพฤทธิ์ เยาว์ธานี
2. อาจารย์นิเวศ จินะบุญเรือง
3. รองศาสตราจารย์พัชรา ก้อยชูสกุล
4. อาจารย์ ดร.ศิวพงษ์ ตันสุวรรณวงศ์

กรรมการสภามหาวิทยาลัยจากผู้บริหาร

1. ผู้ช่วยศาสตราจารย์ ดร.จรัส กลิ่นหนู
2. อาจารย์ ดร.ปรมินทร์ อริเดช
3. ผู้ช่วยศาสตราจารย์ ดร.มิ่งขวัญ สมพฤษ์
4. อาจารย์ ดร.สมหวัง อินทร์ไชย

เลขาธิการสภามหาวิทยาลัย

ผู้ช่วยศาสตราจารย์สุทัศน์ คล้ายสุวรรณ

คณะกรรมการสภาวิชาการมหาวิทยาลัยราชภัฏเชียงราย

ผู้ช่วยศาสตราจารย์ ดร.ศรชัย มุ่งไธสง
ประธานสภาวิชาการ

กรรมการผู้ทรงคุณวุฒิ

1. รองศาสตราจารย์ ดร.กิติมา อินทร์มพรรย์
2. ผู้ช่วยศาสตราจารย์ ดร.เฉลย ภูมิพันธุ์
3. รองศาสตราจารย์ ดร.ชูชีพ พุทธประเสริฐ
4. นายแพทย์ณัฐวุฒิ ประเสริฐสิริพงศ์
5. รองศาสตราจารย์ ดร.บุญชววรรณ วิงวอน
6. รองศาสตราจารย์ ดร.ศักดิ์ดา จงแก้ววัฒนา

กรรมการ

1. อาจารย์ ดร.กิตติศักดิ์ นิเวรัตน์
2. อาจารย์ ดร.ไพภาณุวัฒน์ ชื่นวงศ์
3. อาจารย์ ดร.สหทยา สิทธิวิเศษ
4. ผู้ช่วยศาสตราจารย์กษิติศ ใจผาวัง
5. ผู้ช่วยศาสตราจารย์ ดร.มิ่งขวัญ สมพฤษ์
6. อาจารย์ ดร.กันยานุช เทาประเสริฐ

กรรมการจากคณะครุศาสตร์
กรรมการจากคณะวิทยาศาสตร์และเทคโนโลยี
กรรมการจากคณะมนุษยศาสตร์
กรรมการจากคณะวิทยาการจัดการ
กรรมการจากคณะเทคโนโลยีอุตสาหกรรม
กรรมการจากวิทยาลัยการแพทย์พื้นบ้าน
และการแพทย์ทางเลือก

กรรมการและเลขาธิการ

ผู้ช่วยศาสตราจารย์ ดร.เสงี่ยม บุญพัฒน์

คณะกรรมการส่งเสริมกิจการมหาวิทยาลัยราชภัฏเชียงราย

นายเกษม มูลจันทร์
ประธานกรรมการ

กรรมการผู้ทรงคุณวุฒิ

1. นายกนก วิศวะกุล
2. นายแพทย์กอบชัย จิตรสกุล
3. นายคำ ไพศาลสิทธิกันต์
4. นายเด่นชัย เด่นชัยประดิษฐ์
5. ดร.เทพรักษ์ เหลืองสุวรรณ
6. ดร.นิวัฒน์ แจ่มอริวงค์
7. นายปริญญา จิราธิวัฒน์
8. นายพิศิษฐ์ บรรดิ
9. นายมงคลชัย ดวงแสงทอง
10. นางรัตนา จงสุทธนามณี
11. ผู้ช่วยศาสตราจารย์ลักขณา บรรพภาณุจันท์
12. ดร.ศิริรัช โรจนพฤษ์
13. ดร.สุภชัย วีระภุชงค์
14. นายเสริมชัย กิตติรัตน์ไพบูลย์

กรรมการโดยตำแหน่ง

1. ประธานสภานักศึกษา (นายชุตินันท์ หรั่งแก้ว)
2. นายกองค้การนักศึกษา (นายมณฑล ประพนธ์สุทธิเสรี)

เลขาธิการ

ผู้ช่วยศาสตราจารย์ ดร.วรินทร์ย์ เยาว์ธานี

ผู้บริหารมหาวิทยาลัยราชภัฏเชียงราย

ผู้ช่วยศาสตราจารย์ ดร.ศรัชัย มุ่งไธสง
อธิการบดี

รองอธิการบดี

1. ผู้ช่วยศาสตราจารย์ ดร.จำรัส กลิ่นหนู
2. ผู้ช่วยศาสตราจารย์ ดร.ไพโรจน์ ดั่งวงนคร
3. ผู้ช่วยศาสตราจารย์ ดร.วรินทร์ย์ เยาว์ธานี
4. ผู้ช่วยศาสตราจารย์ ดร.วัฒนา ยืนยง
5. ผู้ช่วยศาสตราจารย์สุทัศน์ คล้ายสุวรรณ
6. ผู้ช่วยศาสตราจารย์ ดร.เสงี่ยม บุญพัฒน์

ผู้ช่วยอธิการบดี

1. ผู้ช่วยศาสตราจารย์ ดร.เกริก กิตติคุณ
2. อาจารย์ ดร.ณัฐพล สันธิ
3. ผู้ช่วยศาสตราจารย์ ดร.นवलภา จุลสุทธิ
4. ว่าที่ร้อยตรีพิทยา มณีรัตน์

ผู้บริหารกลุ่มหน่วยงานจัดการศึกษา (หน่วยงานตามกฎกระทรวงศึกษาธิการ)

- | | |
|--|--|
| 1. อาจารย์ ดร.ปรามินทร์ อริเดช | คณบดีคณะครุศาสตร์ |
| 2. อาจารย์ ดร.พิภานุวัฒน์ ชื่นวงศ์ | คณบดีคณะวิทยาศาสตร์และเทคโนโลยี |
| 3. ผู้ช่วยศาสตราจารย์ ดร.เสริมศิริ นิลดำ | คณบดีคณะวิทยาการจัดการ |
| 4. ผู้ช่วยศาสตราจารย์ ดร.มิ่งขวัญ สมพฤษ์ | คณบดีคณะเทคโนโลยีอุตสาหกรรม |
| 5. อาจารย์ ดร.สหทัยา สิทธิวิเศษ | คณบดีคณะมนุษยศาสตร์ |
| 6. อาจารย์ ดร.กันยานุช เทาประเสริฐ | คณบดีวิทยาลัยการแพทย์พื้นบ้านและการแพทย์ทางเลือก |

ผู้บริหารกลุ่มหน่วยงานจัดการศึกษา (หน่วยงานภายในกำกับมหาวิทยาลัยราชภัฏเชียงราย)

- | | |
|---|---|
| 1. รองศาสตราจารย์ ดร.มาฆะ ชิตตะสังคะ | คณบดีวิทยาลัยนานาชาติ |
| 2. อาจารย์ ดร.วรรณะ รัตนพงษ์ | คณบดีสำนักวิชาสังคมศาสตร์ |
| 3. ผู้ช่วยศาสตราจารย์ ดร.ปานฉัตร อาการ์กำ | คณบดีสำนักวิชาบัญชี |
| 4. ผู้ช่วยศาสตราจารย์ ดร.อรรธรณ บุญพัฒน์ | คณบดีสำนักวิชาการท่องเที่ยว |
| 5. ผู้ช่วยศาสตราจารย์ ดร.วิจิต นางแล | คณบดีสำนักวิชาคอมพิวเตอร์และเทคโนโลยีสารสนเทศ |
| 6. อาจารย์สุพรรณ วนิชปริญญากุล | คณบดีสำนักวิชาวิทยาศาสตร์สุขภาพ |
| 7. รองศาสตราจารย์ประกายศรี ศรีรุ่งเรือง | คณบดีสำนักวิชาบริหารรัฐกิจ |
| 8. ผู้ช่วยศาสตราจารย์สว่าง กันศรีเวียง | คณบดีสำนักวิชานิติศาสตร์ |
| 9. ผู้ช่วยศาสตราจารย์ ดร.วิรุณสิริ ไจมา | คณบดีบัณฑิตวิทยาลัย |

ผู้บริหารกลุ่มหน่วยงานสนับสนุนการจัดการศึกษา (หน่วยงานตามกฎกระทรวงศึกษาธิการ)

- | | |
|--|--|
| 1. นางผ่องศรี ธนกุลพรรณ | ผู้อำนวยการสำนักงานอธิการบดี |
| 2. อาจารย์ ดร.อนันต์ แก้วตาดีบ | ผู้อำนวยการสถาบันวิจัยและพัฒนา |
| 3. ผู้ช่วยศาสตราจารย์ประทัย พิริยะสุวรรณค์ | ผู้อำนวยการสำนักวิทยบริการและเทคโนโลยีสารสนเทศ |
| 4. อาจารย์ ดร.สมหวัง อินทร์ไชย | ผู้อำนวยการสำนักศิลปะและวัฒนธรรม |
| 5. ผู้ช่วยศาสตราจารย์จिरพัฒน์ อุปถัมภ์ | ผู้อำนวยการสำนักส่งเสริมวิชาการและงานทะเบียน |

ผู้บริหารกลุ่มหน่วยงานสนับสนุนการจัดการศึกษา (หน่วยงานภายในกำกับมหาวิทยาลัยราชภัฏเชียงราย)

- | | |
|----------------------------------|--|
| 1. นายเฉลิมเกียรติ ตุ่นแก้ว | ผู้อำนวยการโรงเรียนสาธิต |
| 2. อาจารย์ ดร.ศรีวรรณ ไชยสุข | ผู้อำนวยการสถาบันความหลากหลายทางชีวภาพ
และสิ่งแวดล้อมเพื่อพัฒนาท้องถิ่นและอาเซียน |
| 3. อาจารย์ ดร.สมเกียรติ ตุ่นแก้ว | ผู้อำนวยการสำนักนวัตกรรมและบริการสังคม |
| 4. นายชิตนุพงศ์ พงศ์สินโชติ | ผู้อำนวยการสำนักประชาสัมพันธ์และสื่อสารองค์กร |
| 5. อาจารย์อดิสรณ์ ประทุมถิ่น | ผู้อำนวยการสถาบันภาษาและวัฒนธรรมนานาชาติ |

ผู้บริหารกลุ่มหน่วยงานบริการ (หน่วยงานภายในกำกับมหาวิทยาลัยราชภัฏเชียงราย)

- | | |
|--|--|
| 1. นางทิพย์กัลยา ภาษิตวิไลธรรม | ผู้อำนวยการสำนักบริหารและจัดการทรัพย์สิน |
| 2. อาจารย์สุรเดช ต่างเพ็ชร | ผู้อำนวยการศูนย์บริการวิศวกรรมโยธา |
| 3. ผู้ช่วยศาสตราจารย์ ดร.สุทธิพร ธเนตสกุลวัฒนา | ผู้อำนวยการสถาบันพัฒนาเศรษฐกิจ พลังงาน
และสิ่งแวดล้อม |

ผู้บริหารกลุ่มผู้อำนวยการกองในสำนักงานอธิการบดี

- | | |
|---|---|
| 1. นางผ่องศรี ธนกุลพรรณ | รักษาการในตำแหน่งผู้อำนวยการกองกลาง |
| 2. นางนิตยา ยืนยง | ผู้อำนวยการกองนโยบายและแผน |
| 3. นางสาวปราณี ทาสีลา | ผู้อำนวยการกองบริหารงานบุคคล |
| 4. นายนิคม อัสสรัดนะสุชิน | ผู้อำนวยการกองพัฒนานักศึกษา |
| 5. นายราชันย์ ทนันทชัย | ผู้อำนวยการกองอาคารสถานที่ |
| 6. นางสาวพรรณิ ศรีสงคราม | ผู้อำนวยการกองคลัง |
| 7. นายธีรวัฒน์ วังมณี | ผู้อำนวยการกองวิเทศสัมพันธ์ |
| 8. ผู้ช่วยศาสตราจารย์ ดร.นาวิณ พรหมใจสา | ผู้อำนวยการกองมาตรฐานวิชาการและประกันคุณภาพ |

สรุปสารสนเทศสำคัญ ปีการศึกษา 2560



ภาพรวมหลักสูตรที่เปิดสอน นักศึกษาใหม่ นักศึกษาทั้งหมด ผู้สำเร็จการศึกษา และภาวะการมีงานทำของบัณฑิต

หน่วยงาน	(1) หลักสูตร ที่เปิดสอน	(2) นักศึกษา ใหม่	(3) นักศึกษา ทั้งหมด	(4) ผู้สำเร็จ การศึกษา ปี 2559	(5) ภาวะการ มีงานทำของ บัณฑิต ปี 2558
	(หลักสูตร)	(คน)	(คน)	(คน)	(คน)
1. คณะครุศาสตร์	23	713	4,072	1,494	859
2. คณะวิทยาศาสตร์และเทคโนโลยี	7	88	443	124	107
3. คณะวิทยาการจัดการ	8	810	2,992	491	437
4. คณะเทคโนโลยีอุตสาหกรรม	7	263	891	176	66
5. คณะมนุษยศาสตร์	13	898	2,743	353	200
6. วิทยาลัยการแพทย์พื้นบ้าน และการแพทย์ทางเลือก	3	88	402	95	91
7. วิทยาลัยนานาชาติ	4		84	20	6
8. สำนักวิชาสังคมศาสตร์	17	364	1,503	411	149
9. สำนักวิชาบัญชี	3	335	1,213	244	245
10. สำนักวิชาการท่องเที่ยว	5	186	690	119	18
11. สำนักวิชาคอมพิวเตอร์และ เทคโนโลยีสารสนเทศ	8	231	740	182	38
12. สำนักวิชาวิทยาศาสตร์สุขภาพ	3	103	411	144	43
13. สำนักวิชาบริหารรัฐกิจ	3	389	1,847	96	185
14. สำนักวิชานิติศาสตร์	1	196	596	83	39
รวมทั้งหมด	105	4,664	18,627	4,032	2,483

ที่มา (1)-(4) สำนักส่งเสริมวิชาการและงานทะเบียน และบัณฑิตวิทยาลัย (สิงหาคม-กันยายน 2560)
(5) กองพัฒนานักศึกษา (ตุลาคม 2560)

หลักสูตรที่เปิดสอน

ปีการศึกษา 2560 มหาวิทยาลัยราชภัฏเชียงรายมีหลักสูตรที่เปิดสอนทั้งสิ้น 105 หลักสูตร แบ่งเป็นระดับปริญญาตรี 80 หลักสูตร ระดับประกาศนียบัตรบัณฑิต 1 หลักสูตร ระดับปริญญาโท 16 หลักสูตร และระดับปริญญาเอก 8 หลักสูตร จำแนกตามหน่วยงานได้ดังนี้

(หน่วย : หลักสูตร)

หน่วยงาน	ระดับการศึกษา				รวม
	(1) ปริญญาตรี	(2) ประกาศนียบัตรบัณฑิต	(3) ปริญญาโท	(4) ปริญญาเอก	
1. คณะครุศาสตร์	16	1	3	3	23
2. คณะวิทยาศาสตร์และเทคโนโลยี	6		1		7
3. คณะวิทยาการจัดการ	4		3	1	8
4. คณะเทคโนโลยีอุตสาหกรรม	7				7
5. คณะมนุษยศาสตร์	10		3		13
6. วิทยาลัยการแพทย์พื้นบ้านและการแพทย์ทางเลือก	1		1	1	3
7. วิทยาลัยนานาชาติ	3			1	4
8. สำนักวิชาสังคมศาสตร์	13		2	2	17
9. สำนักวิชาบัญชี	2		1		3
10. สำนักวิชาการท่องเที่ยว	5				5
11. สำนักวิชาคอมพิวเตอร์และเทคโนโลยีสารสนเทศ	7		1		8
12. สำนักวิชาวิทยาศาสตร์สุขภาพ	3				3
13. สำนักวิชาบริหารรัฐกิจ	2		1		3
14. สำนักวิชานิติศาสตร์	1				1
รวม	80	1	16	8	105
ร้อยละ	76.19	0.95	15.24	7.62	100.00

ที่มา (1) สำนักส่งเสริมวิชาการและงานทะเบียน (กันยายน 2560)

(2)-(4) บัณฑิตวิทยาลัย (กันยายน 2560)

แผนภูมิแสดงจำนวนหลักสูตรที่เปิดสอน ปีการศึกษา 2560 จำแนกตามระดับการศึกษา

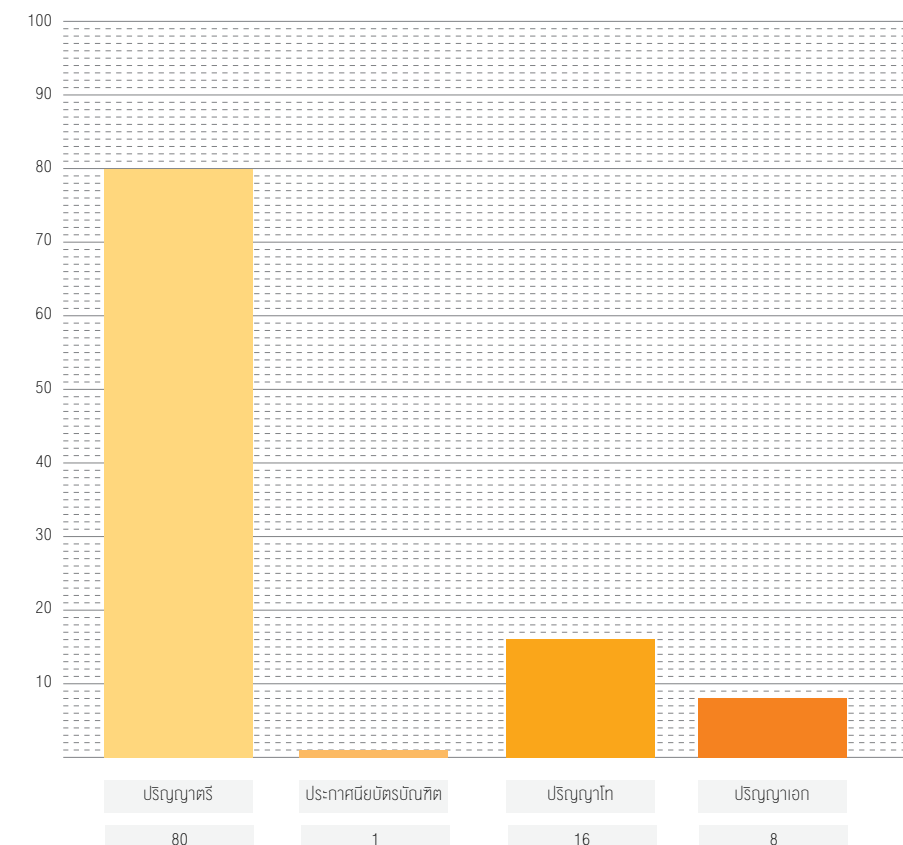

นักศึกษา

1. นักศึกษาใหม่

ในปีการศึกษา 2560 มหาวิทยาลัยราชภัฏเชียงราย มีนักศึกษาใหม่ จำนวนทั้งสิ้น 4,664 คน โดยจำแนกตามหน่วยงานได้ดังนี้

(หน่วย : คน)

หน่วยงาน	ระดับการศึกษา				รวม	ร้อยละ
	(1) ปริญญาตรี	(2) ประกาศนียบัตร บัณฑิต	(3) ปริญญาโท	(4) ปริญญาเอก		
1. คณะครุศาสตร์	590	92	19	12	713	15.29
2. คณะวิทยาศาสตร์และเทคโนโลยี	88				88	1.89
3. คณะวิทยาการจัดการ	797		13		810	17.37
4. คณะเทคโนโลยีอุตสาหกรรม	263				263	5.64
5. คณะมนุษยศาสตร์	882		16		898	19.25
6. วิทยาลัยการแพทย์พื้นบ้านและการแพทย์ทางเลือก	87			1	88	1.89
7. สำนักวิชาสังคมศาสตร์	364				364	7.80
8. สำนักวิชาบัญชี	324		11		335	7.18
9. สำนักวิชาการท่องเที่ยว	186				186	3.99
10. สำนักวิชาคอมพิวเตอร์และเทคโนโลยีสารสนเทศ	231				231	4.95
11. สำนักวิชาวิทยาศาสตร์สุขภาพ	103				103	2.21
12. สำนักวิชาบริหารธุรกิจ	389				389	8.34
13. สำนักวิชานิติศาสตร์	196				196	4.20
รวม	4,500	92	59	13	4,664	100.00
ร้อยละ	96.48	1.97	1.27	0.28	100.00	

ที่มา (1) สำนักส่งเสริมวิชาการและงานทะเบียน (กันยายน 2560)
(2)-(4) บัณฑิตวิทยาลัย (กันยายน 2560)

แผนภูมิแสดงจำนวนนักศึกษาใหม่ ปีการศึกษา 2560 จำแนกตามระดับการศึกษา

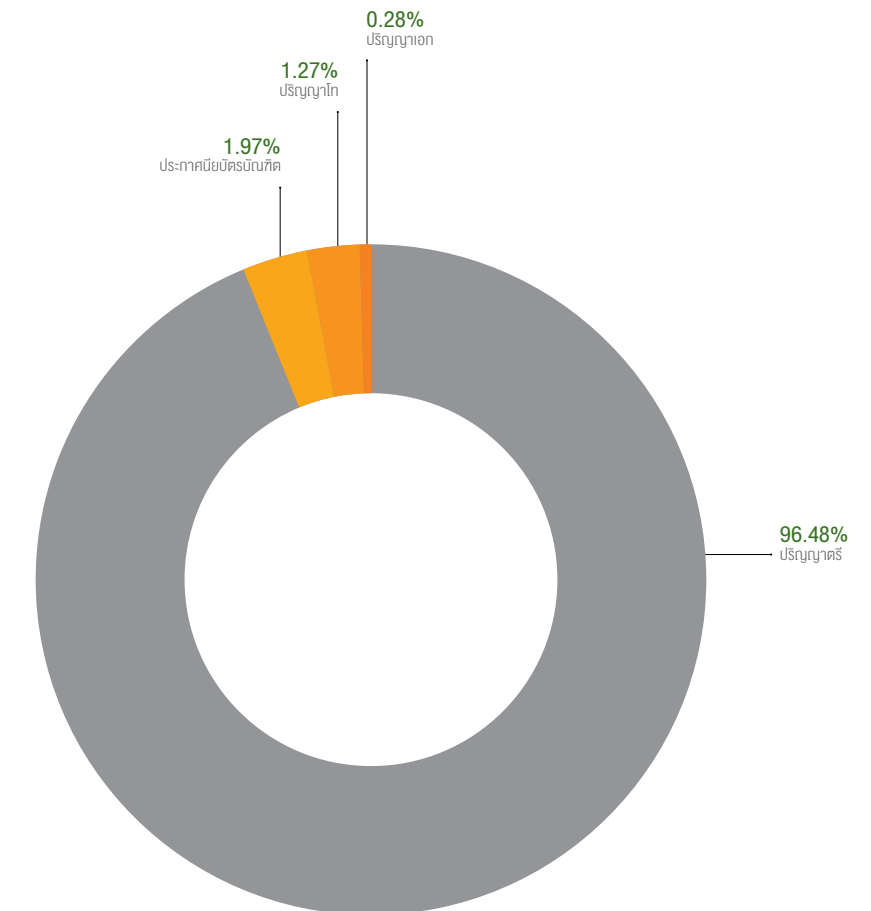

2. นักศึกษาทั้งหมด

ในปีการศึกษา 2560 มหาวิทยาลัยราชภัฏเชียงราย มีนักศึกษาทั้งหมด จำนวนทั้งสิ้น 18,627 คน โดยจำแนกตามหน่วยงานได้ดังนี้

(หน่วย : คน)

หน่วยงาน	ระดับการศึกษา				รวม	ร้อยละ
	(1) ปริญญาตรี	(2) ประกาศนียบัตร บัณฑิต	(3) ปริญญาโท	(4) ปริญญาเอก		
1. คณะครุศาสตร์	3,603	252	144	73	4,072	21.86
2. คณะวิทยาศาสตร์และเทคโนโลยี	442		1		443	2.38
3. คณะวิทยาการจัดการ	2,920		69	3	2,992	16.06
4. คณะเทคโนโลยีอุตสาหกรรม	891				891	4.78
5. คณะมนุษยศาสตร์	2,678		65		2,743	14.73
6. วิทยาลัยการแพทย์พื้นบ้าน และการแพทย์ทางเลือก	368		26	8	402	2.16
7. วิทยาลัยนานาชาติ	83			1	84	0.45
8. สำนักวิชาสังคมศาสตร์	1,469		16	18	1,503	8.07
9. สำนักวิชาบัญชี	1,195		18		1,213	6.51
10. สำนักวิชาการท่องเที่ยว	690				690	3.70
11. สำนักวิชาคอมพิวเตอร์ และเทคโนโลยีสารสนเทศ	724		16		740	3.97
12. สำนักวิชาวิทยาศาสตร์สุขภาพ	411				411	2.21
13. สำนักวิชาบริหารรัฐกิจ	1,810		37		1,847	9.92
14. สำนักวิชานิติศาสตร์	596				596	3.20
รวม	17,880	252	392	103	18,627	100.00
ร้อยละ	95.99	1.36	2.10	0.55	100.00	

ที่มา (1) สำนักส่งเสริมวิชาการและงานทะเบียน (กันยายน 2560)

(2)-(4) บัณฑิตวิทยาลัย (กันยายน 2560)

แผนภูมิแสดงจำนวนนักศึกษาทั้งหมด ปีการศึกษา 2560 จำแนกตามระดับการศึกษา

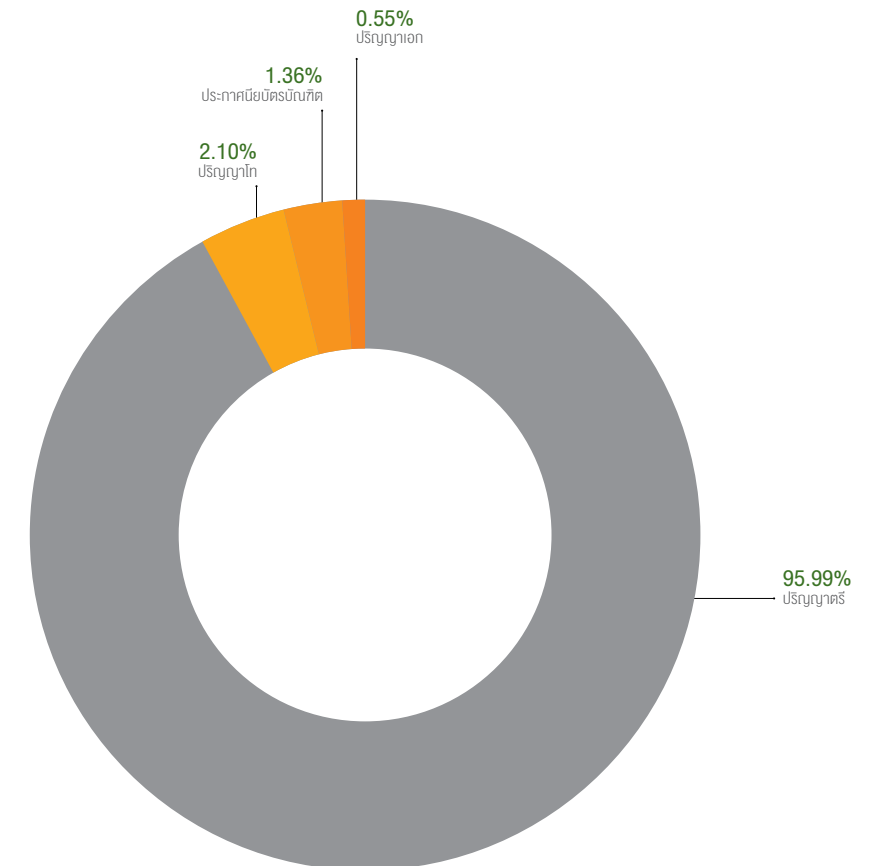

3. นักศึกษาชาวต่างชาติ

ในปีการศึกษา 2560 มหาวิทยาลัยราชภัฏเชียงราย มีนักศึกษาชาวต่างชาติ ทั้งหมด จำนวนทั้งสิ้น 582 คน โดยจำแนกตามหน่วยงานได้ดังนี้

(หน่วย : คน)

หน่วยงาน	ระดับการศึกษา				รวม	ร้อยละ
	ประกาศนียบัตร	ปริญญาตรี	ปริญญาโท	ปริญญาเอก		
1. คณะครุศาสตร์			1	3	4	0.69
2. คณะวิทยาการจัดการ		7	3		10	1.72
3. คณะเทคโนโลยีอุตสาหกรรม		1			1	0.17
4. คณะมนุษยศาสตร์	32	248	25		305	52.41
5. วิทยาลัยนานาชาติ		5			5	0.86
6. สำนักวิชาสังคมศาสตร์		1	1		2	0.34
7. สำนักวิชาการท่องเที่ยว		7			7	1.20
8. สำนักวิชาคอมพิวเตอร์และเทคโนโลยีสารสนเทศ		1	4		5	0.86
9. สำนักวิชาบริหารรัฐกิจ			1		1	0.17
10. สถาบันภาษาและวัฒนธรรมนานาชาติ	242				242	41.58
รวม	274	270	35	3	582	100.00
ร้อยละ	47.08	46.39	6.01	0.52	100.00	

ที่มา กองวิเทศสัมพันธ์ (กันยายน 2560)

แผนภูมิแสดงจำนวนนักศึกษาชาวต่างชาติ ปีการศึกษา 2560 จำแนกตามระดับการศึกษา

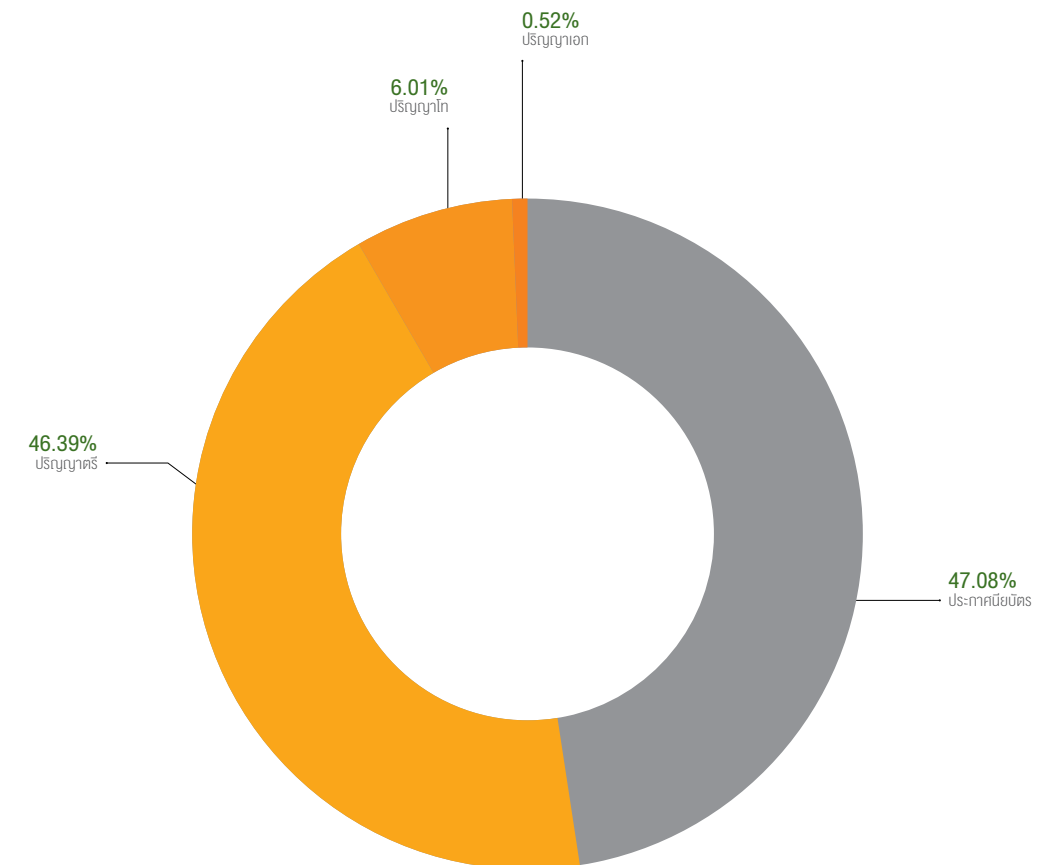

ผู้สำเร็จการศึกษา

มหาวิทยาลัยราชภัฏเชียงราย มีผู้สำเร็จการศึกษา ประจำปีการศึกษา 2559 จำนวนทั้งสิ้น 4,032 คน โดยจำแนกตามหน่วยงานได้ดังนี้

(หน่วย : คน)

หน่วยงาน	ระดับการศึกษา				รวม	ร้อยละ
	(1) ปริญญาตรี	(2) ประกาศนียบัตร บัณฑิต	(3) ปริญญาโท	(4) ปริญญาเอก		
1. คณะครุศาสตร์	1,276	121	93	4	1,494	37.05
2. คณะวิทยาศาสตร์และเทคโนโลยี	122		2		124	3.08
3. คณะวิทยาการจัดการ	480		11		491	12.18
4. คณะเทคโนโลยีอุตสาหกรรม	176				176	4.37
5. คณะมนุษยศาสตร์	340		13		353	8.75
6. วิทยาลัยการแพทย์พื้นบ้านและการแพทย์ทางเลือก	94		1		95	2.36
7. วิทยาลัยนานาชาติ	19		1		20	0.50
8. สำนักวิชาสังคมศาสตร์	403		5	3	411	10.19
9. สำนักวิชาบัญชี	232		12		244	6.05
10. สำนักวิชาการท่องเที่ยว	119				119	2.95
11. สำนักวิชาคอมพิวเตอร์และเทคโนโลยีสารสนเทศ	180		2		182	4.51
12. สำนักวิชาวิทยาศาสตร์สุขภาพ	144				144	3.57
13. สำนักวิชาบริหารรัฐกิจ	82		14		96	2.38
14. สำนักวิชานิติศาสตร์	83				83	2.06
รวม	3,750	121	154	7	4,032	100.00
ร้อยละ	93.01	3.00	3.82	0.17	100.00	

ที่มา (1) สำนักส่งเสริมวิชาการและงานทะเบียน (กันยายน 2560)
(2)-(4) บัณฑิตวิทยาลัย (กันยายน 2560)

แผนภูมิแสดงจำนวนผู้สำเร็จการศึกษา ปีการศึกษา 2559 จำแนกตามระดับการศึกษา

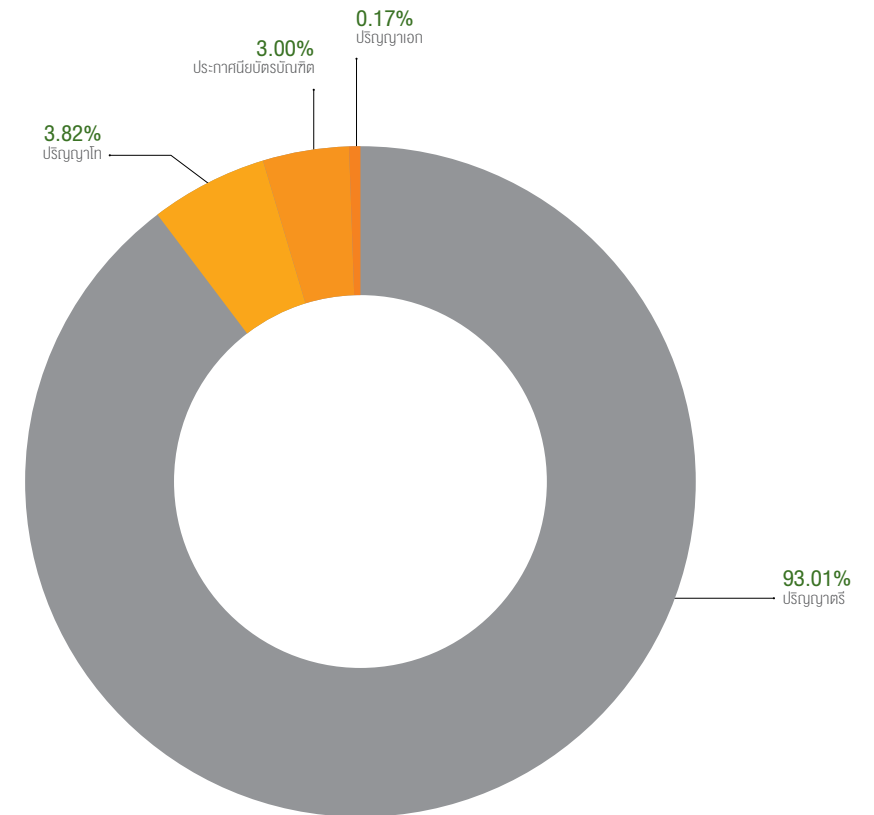

ภาวะการมีงานทำของบัณฑิต

มหาวิทยาลัยราชภัฏเชียงราย ได้ดำเนินการสำรวจภาวะการมีงานทำของบัณฑิตจากผู้สำเร็จการศึกษา ระดับปริญญาตรี ปีการศึกษา 2558 จำนวน 3,417 คน มีผู้ตอบแบบสอบถามภาวะการมีงานทำของบัณฑิต จำนวน 3,278 คน มีจำนวนผู้สำเร็จการศึกษามีงานทำหลังสำเร็จการศึกษา จำนวน 2,483 คน คิดเป็นร้อยละ 75.75 ของผู้ตอบแบบสอบถาม โดยมีผลสำรวจจำแนกตามหน่วยงาน ดังนี้

หน่วยงาน	จำนวนผู้สำเร็จการศึกษาที่ตอบแบบสอบถาม (คน)	จำนวนผู้สำเร็จการศึกษาที่มีงานทำหลังสำเร็จการศึกษา (คน)	ร้อยละ
1. คณะครุศาสตร์	1,075	859	79.91
2. คณะวิทยาศาสตร์และเทคโนโลยี	138	107	77.54
3. คณะวิทยาการจัดการ	456	437	95.83
4. คณะเทคโนโลยีอุตสาหกรรม	88	66	75.00
5. คณะมนุษยศาสตร์	214	200	93.46
6. วิทยาลัยการแพทย์พื้นบ้านและการแพทย์ทางเลือก	117	91	77.78
7. วิทยาลัยนานาชาติ	6	6	100.00
8. สำนักวิชาสังคมศาสตร์	259	149	57.53
9. สำนักวิชาบัญชี	323	245	75.85
10. สำนักวิชาการท่องเที่ยว	28	18	64.29
11. สำนักวิชาคอมพิวเตอร์และเทคโนโลยีสารสนเทศ	57	38	66.67
12. สำนักวิชาวิทยาศาสตร์สุขภาพ	43	43	100.00
13. สำนักวิชาบริหารรัฐกิจ	410	185	45.12
14. สำนักวิชานิติศาสตร์	64	39	60.94
รวม	3,278	2,483	75.75

ที่มา กองพัฒนานักศึกษา (กันยายน 2559)

แผนภูมิแสดงจำนวนการมีงานทำของผู้สำเร็จการศึกษา ปีการศึกษา 2558 จำแนกตามหน่วยงาน

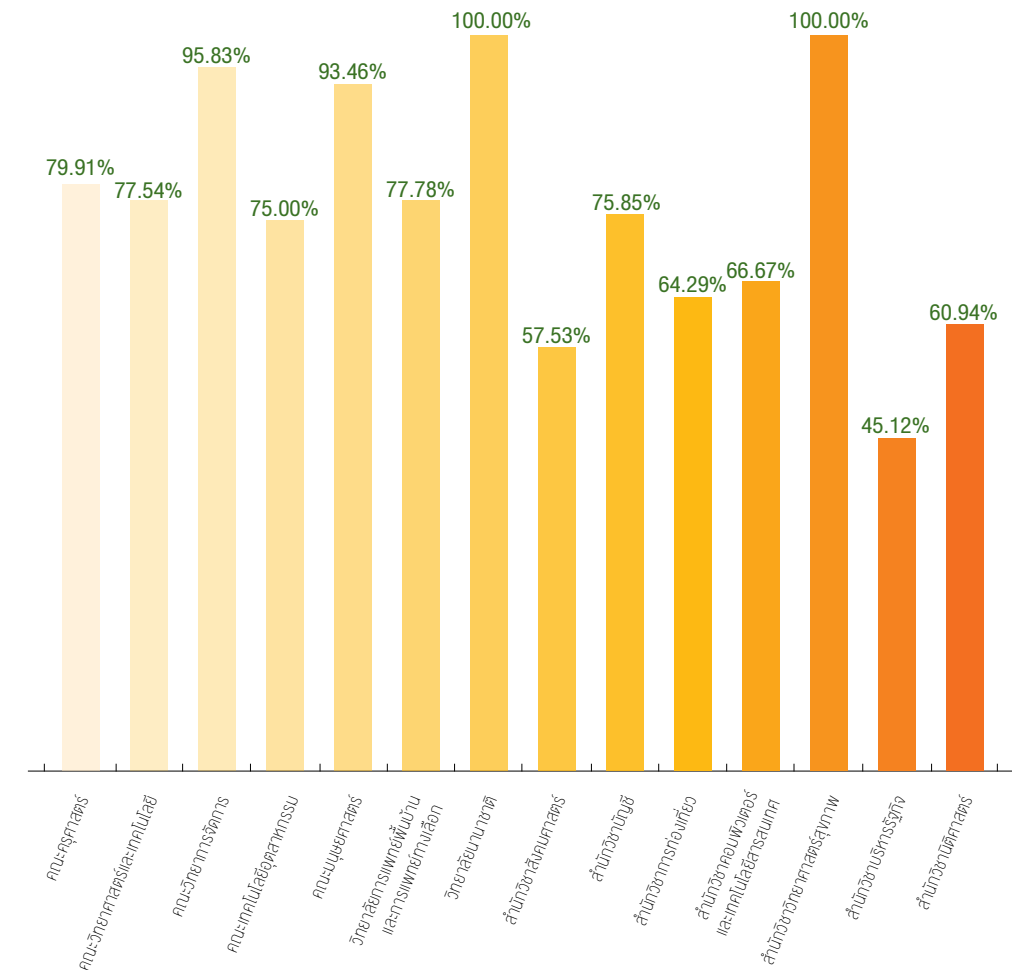



บุคลากร

ในปีงบประมาณ พ.ศ. 2561 มหาวิทยาลัยราชภัฏเชียงราย มีบุคลากรจำนวนทั้งสิ้น 1,098 คน ประกอบด้วยบุคลากรสายวิชาการ 497 คน สายบริหาร 7 คน และสายสนับสนุนวิชาการ 594 คน โดยจำแนกได้ดังนี้

1. บุคลากร จำแนกตามประเภทบุคลากร

(หน่วย : คน)

ประเภทบุคลากร	สายงาน			รวม	ร้อยละ
	สายวิชาการ	สายบริหาร	สายสนับสนุนวิชาการ		
1. ข้าราชการพลเรือน	73	4	5	82	7.47
2. พนักงานราชการ			24	24	2.19
3. ลูกจ้างประจำ			19	19	1.73
4. พนักงานมหาวิทยาลัย	424	3	546	973	88.61
รวม	497	7	594	1,098	100.00

ที่มา กองบริหารงานบุคคล (กันยายน 2560)

แผนภูมิแสดงจำนวนบุคลากร ประจำปีงบประมาณ พ.ศ. 2561 จำแนกตามประเภทบุคลากร

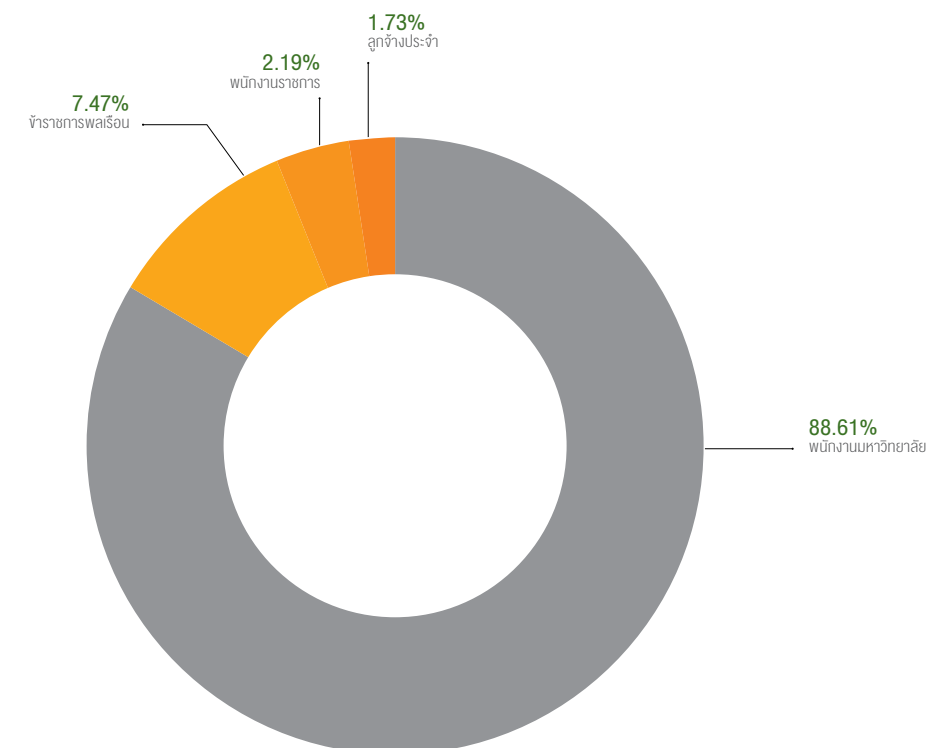

2. บุคลากร จำแนกตามหน่วยงาน

(หน่วย : คน)

หน่วยงาน	สายงานบุคลากร			รวม	ร้อยละ
	สายวิชาการ	สายบริหาร	สายสนับสนุนวิชาการ		
1. คณะครุศาสตร์	92	1	22	115	10.47
2. คณะวิทยาศาสตร์และเทคโนโลยี	35		21	56	5.10
3. คณะวิทยาการจัดการ	40		12	52	4.74
4. คณะเทคโนโลยีอุตสาหกรรม	38		11	49	4.46
5. คณะมนุษยศาสตร์	74		9	83	7.56
6. วิทยาลัยการแพทย์พื้นบ้านและการแพทย์ทางเลือก	48		14	62	5.65
7. วิทยาลัยนานาชาติ	11		8	19	1.73
8. สำนักวิชาสังคมศาสตร์	53		19	72	6.56
9. สำนักวิชาบัญชี	12		5	17	1.55
10. สำนักวิชาการท่องเที่ยว	17		5	22	2.00
11. สำนักวิชาคอมพิวเตอร์และเทคโนโลยีสารสนเทศ	29		8	37	3.37
12. สำนักวิชาวิทยาศาสตร์สุขภาพ	21		9	30	2.73
13. สำนักวิชาบริหารรัฐกิจ	19		7	26	2.37
14. สำนักวิชานิติศาสตร์	8		5	13	1.18
15. บัณฑิตวิทยาลัย			8	8	0.73
16. สถาบันวิจัยและพัฒนา			7	7	0.64
17. สำนักงานอธิการบดี		4	209	213	19.41
18. สำนักวิทยบริการและเทคโนโลยีสารสนเทศ			24	24	2.19
19. สำนักศิลปะและวัฒนธรรม			12	12	1.09
20. สำนักส่งเสริมวิชาการและงานทะเบียน			22	22	2.00
21. โรงเรียนสาธิต			50	50	4.55
22. สำนักนวัตกรรมการบริการสังคม			10	10	0.91
23. สำนักประชาสัมพันธ์และสื่อสารองค์กร			9	9	0.82

หน่วยงาน	สายงานบุคลากร			รวม	ร้อยละ
	สายวิชาการ	สายบริหาร	สายสนับสนุนวิชาการ		
24. สถาบันความหลากหลายทางชีวภาพและสิ่งแวดล้อมเพื่อพัฒนาท้องถิ่นและอาเซียน		1	12	13	1.18
25. สถาบันภาษาและวัฒนธรรมนานาชาติ			5	5	0.46
26. ศูนย์บริการวิศวกรรมโยธา			4	4	0.36
27. สำนักบริหารและจัดการทรัพย์สิน			49	49	4.46
28. สถาบันพัฒนาเศรษฐกิจ พลังงานและสิ่งแวดล้อม		1	18	19	1.73
รวมทั้งหมด	497	7	594	1,098	100.00
ร้อยละ	45.26	0.64	54.10	100.00	

ที่มา กองบริหารงานบุคคล (กันยายน 2560)

แผนภูมิแสดงจำนวนบุคลากร ประจำปีงบประมาณ พ.ศ. 2561 จำแนกตามสายงานบุคลากร

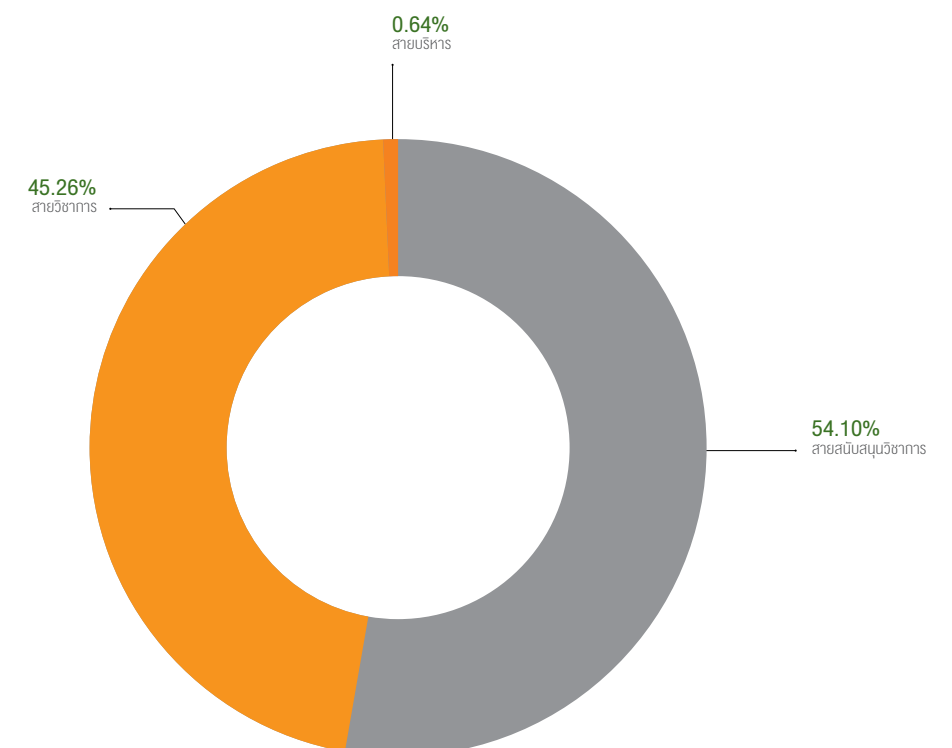

3. บุคลากรสายวิชาการ จำแนกตามตำแหน่งทางวิชาการ

(หน่วย : คน)

ตำแหน่งทางวิชาการ	ระดับการศึกษา				รวม	ร้อยละ
	ปริญญาตรี	ปริญญาโท	ปริญญาเอก	ประกาศนียบัตรหรือหลักสูตรเฉพาะ		
1. ศาสตราจารย์		1	1		2	0.40
2. รองศาสตราจารย์		7	8		15	3.02
3. ผู้ช่วยศาสตราจารย์	1	37	38		76	15.29
4. อาจารย์	32	279	91	2	404	81.29
รวม	33	324	138	2	497	100.00

ที่มา กองบริหารงานบุคคล (กันยายน 2560)

แผนภูมิแสดงจำนวนบุคลากรสายงานวิชาการ ประจำปีงบประมาณ พ.ศ. 2561 จำแนกตามตำแหน่งทางวิชาการ

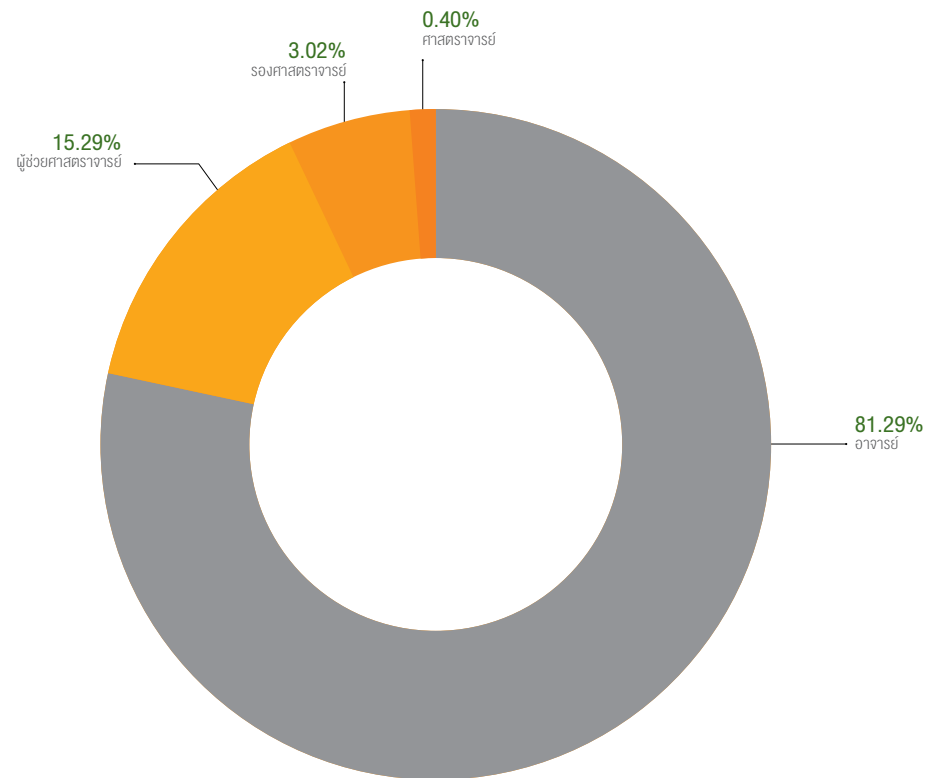

4. บุคลากรชาวต่างชาติ จำแนกตามสายงาน

(หน่วย : คน)

สายงาน	ระดับการศึกษา			รวม	ร้อยละ
	ปริญญาตรี	ปริญญาโท	ปริญญาเอก		
1. สายวิชาการ	5	7	2	14	73.68
2. สายสนับสนุนวิชาการ	4	1		5	26.32
รวม	9	8	2	19	100.00

ที่มา กองบริหารงานบุคคล (กันยายน 2560)

แผนภูมิแสดงจำนวนบุคลากรชาวต่างชาติ ประจำปีงบประมาณ พ.ศ. 2561 จำแนกตามสายงาน

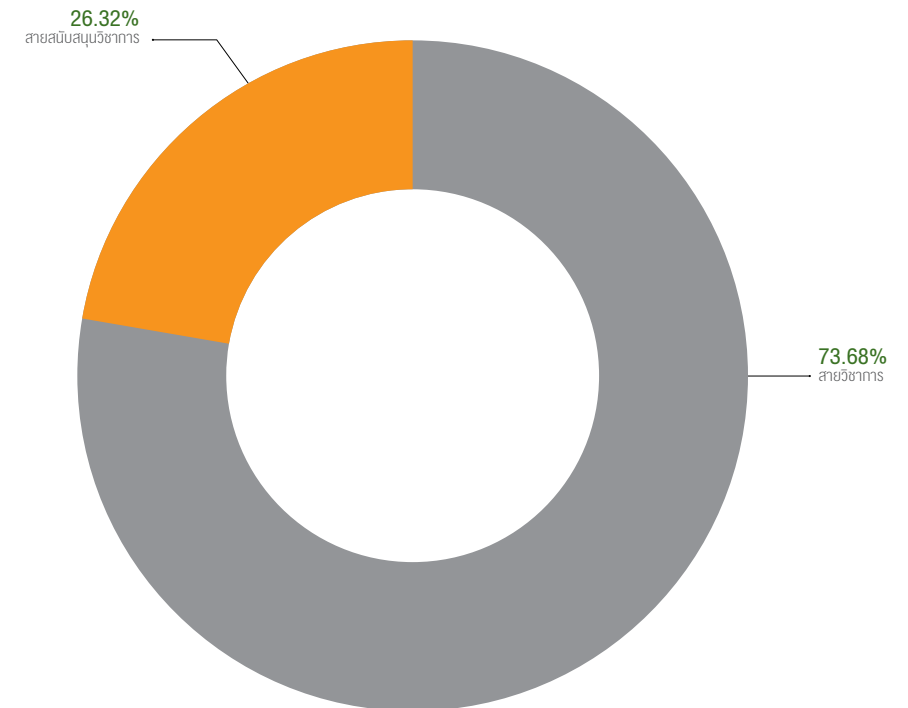

งบประมาณ

ในปีงบประมาณ พ.ศ. 2561 มหาวิทยาลัยราชภัฏเชียงราย มีงบประมาณ
สำหรับการดำเนินงานตามภารกิจของมหาวิทยาลัย จำนวนทั้งสิ้น
880,163,500 บาท โดยจำแนกได้ดังนี้

1. งบประมาณ จำแนกตามประเภทงบประมาณ

(หน่วย : บาท)

ประเภทงบประมาณ	จำนวนเงิน	ร้อยละ
1. งบประมาณแผ่นดิน	567,409,800	64.47
2. เงินรายได้ของมหาวิทยาลัย	312,753,700	35.53
รวม	880,163,500	100.00

ที่มา กองนโยบายและแผน (ตุลาคม 2560)

แผนภูมิแสดงจำนวนงบประมาณ ประจำปีงบประมาณ พ.ศ. 2561 จำแนกตามประเภทงบประมาณ

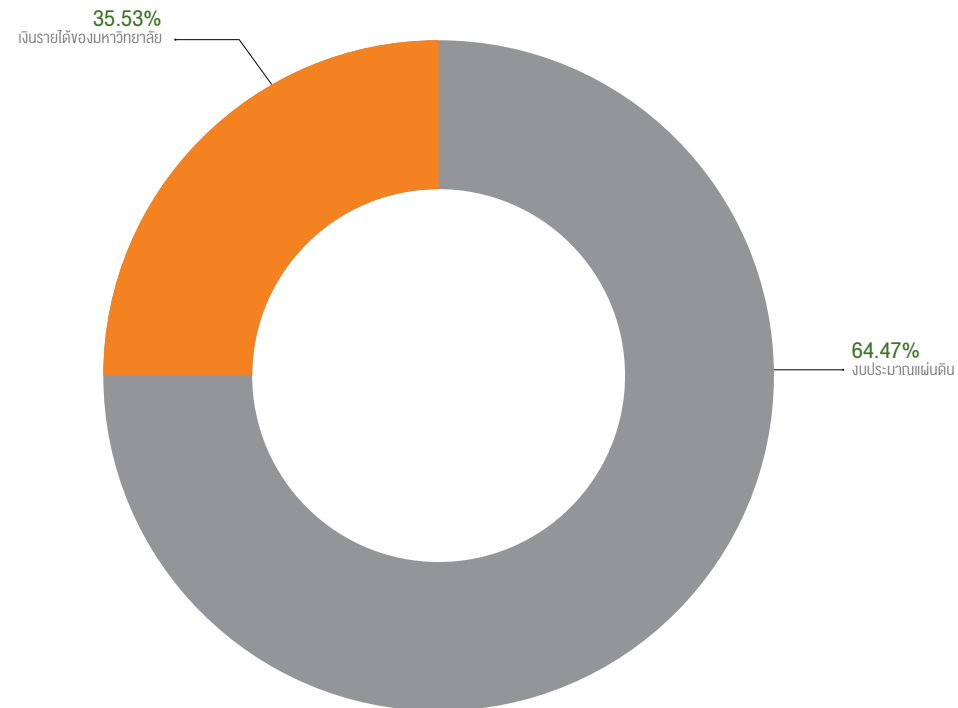

2. งบประมาณ จำแนกตามหน่วยงาน

(หน่วย : บาท)

หน่วยงาน	ประเภทงบประมาณ		รวม	ร้อยละ
	งบประมาณแผ่นดิน	งบประมาณ เงินรายได้		
1. คณะครุศาสตร์	58,384,800	8,445,500	66,830,300	7.59
2. คณะวิทยาศาสตร์และเทคโนโลยี	32,389,000	2,515,500	34,904,500	3.97
3. คณะวิทยาการจัดการ	26,161,700	4,310,000	30,471,700	3.46
4. คณะเทคโนโลยีอุตสาหกรรม	53,004,400	2,323,400	55,327,800	6.29
5. คณะมนุษยศาสตร์	44,843,200	6,395,600	51,238,800	5.82
6. วิทยาลัยการแพทย์พื้นบ้าน และการแพทย์ทางเลือก	25,820,200	15,987,700	41,807,900	4.75
7. วิทยาลัยนานาชาติ	4,535,000	3,175,100	7,710,100	0.88
8. สำนักวิชาสังคมศาสตร์	30,925,300	5,930,900	36,856,200	4.19
9. สำนักวิชาบัญชี	8,648,600	1,545,200	10,193,800	1.16
10. สำนักวิชาการท่องเที่ยว	10,599,300	1,310,100	11,909,400	1.35
11. สำนักวิชาคอมพิวเตอร์ และเทคโนโลยีสารสนเทศ	22,513,400	2,581,500	25,094,900	2.85
12. สำนักวิชาวิทยาศาสตร์สุขภาพ	17,377,800	3,436,800	20,814,600	2.36
13. สำนักวิชาบริหารธุรกิจ	10,281,900	3,671,900	13,953,800	1.59
14. สำนักศึกษานิติศาสตร์	5,443,600	1,446,000	6,889,600	0.78
15. บัณฑิตวิทยาลัย	2,142,600	1,147,800	3,290,400	0.37
16. สถาบันวิจัยและพัฒนา	34,658,600	653,400	35,312,000	4.01
17. สำนักงานอธิการบดี	116,794,300	232,361,800	349,156,100	39.67
18. สำนักวิทยบริการ และเทคโนโลยีสารสนเทศ	14,504,500	4,209,300	18,713,800	2.13
19. สำนักศิลปะและวัฒนธรรม	5,117,000	525,200	5,642,200	0.64
20. สำนักส่งเสริมวิชาการ และงานทะเบียน	8,839,500	1,797,100	10,636,600	1.21

หน่วยงาน	ประเภทงบประมาณ		รวม	ร้อยละ
	งบประมาณแผ่นดิน	งบประมาณเงินรายได้		
21. โรงเรียนสาธิต	12,467,000	3,121,900	15,588,900	1.77
22. สำนักนวัตกรรมการและบริการสังคม	3,253,500	537,500	3,791,000	0.43
23. สำนักประชาสัมพันธ์และสื่อสารองค์กร	2,647,800	392,000	3,039,800	0.35
24. สถาบันภาษาและวัฒนธรรมนานาชาติ	1,109,600	448,600	1,558,200	0.18
25. สถาบันความหลากหลายทางชีวภาพและสิ่งแวดล้อมเพื่อพัฒนาท้องถิ่นและอาเซียน	7,021,800	1,668,800	8,690,600	0.99
26. สำนักบริหารและจัดการทรัพย์สิน		207,900	207,900	0.02
27. ศูนย์บริการวิศวกรรมโยธา	2,578,900	343,500	2,922,400	0.33
28. สถาบันพัฒนาเศรษฐกิจ พลังงานและสิ่งแวดล้อม	5,346,500	2,263,700	7,610,200	0.86
รวมทั้งหมด	567,409,800	312,753,700	880,163,500	100.00

ที่มา กองนโยบายและแผน (กันยายน 2560)

3. งบประมาณ จำแนกตามประเภทรายจ่าย

(หน่วย : บาท)

ประเภทรายจ่าย	ประเภทงบประมาณ				รวม	
	งบประมาณแผ่นดิน		งบประมาณเงินรายได้		จำนวนเงิน	ร้อยละ
	จำนวนเงิน	ร้อยละ	จำนวนเงิน	ร้อยละ		
1. รายจ่ายขั้นต้น	358,918,800	63.26	62,568,200	20.01	421,487,000	47.89
2. รายจ่ายดำเนินงานตามประเด็นยุทธศาสตร์	208,491,000	36.74	250,185,500	79.99	458,676,500	52.11
รวม	567,409,800	100.00	312,753,700	100.00	880,163,500	100.00

ที่มา กองนโยบายและแผน (ตุลาคม 2560)

แผนภูมิแสดงจำนวนงบประมาณ ประจำปีงบประมาณ พ.ศ. 2561 จำแนกตามประเภทรายจ่าย

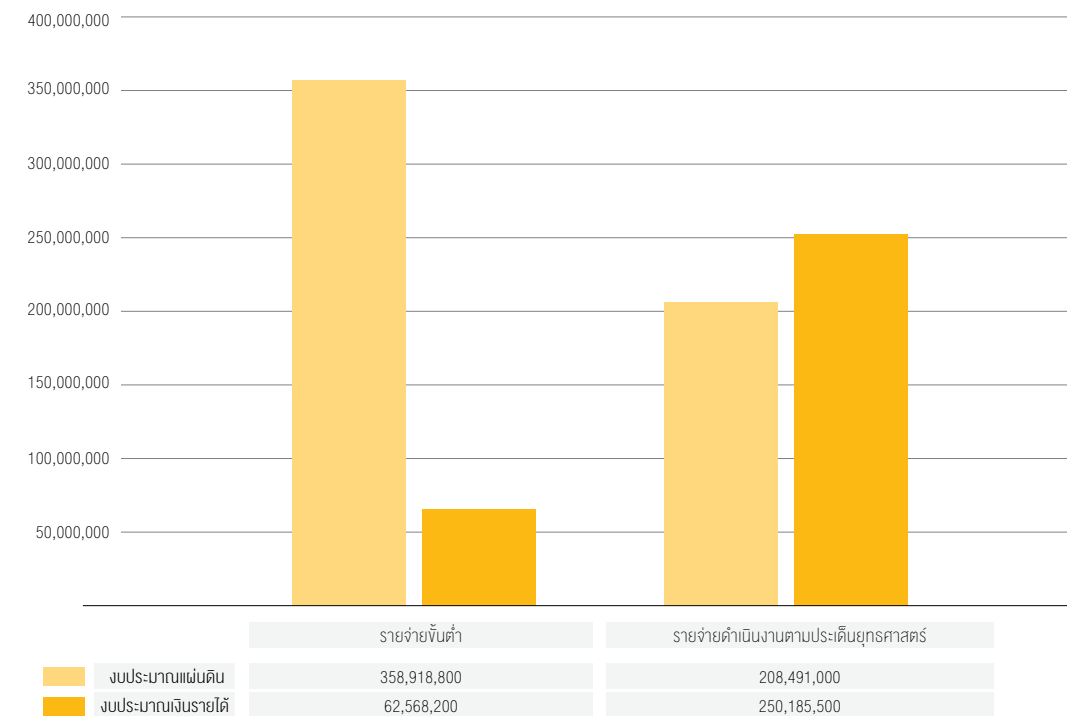

4. งบประมาณ จำแนกตามประเด็นยุทธศาสตร์

(หน่วย : บาท)

ประเด็นยุทธศาสตร์	ประเภทงบประมาณ				รวม	
	งบประมาณแผ่นดิน		งบประมาณเงินรายได้			
	จำนวนเงิน	ร้อยละ	จำนวนเงิน	ร้อยละ	จำนวนเงิน	ร้อยละ
1. พัฒนาและเสริมสร้างศักยภาพในการจัดการศึกษาเพื่อผลิตบัณฑิตให้มีคุณลักษณะสำหรับศตวรรษที่ 21 และก้าวสู่สากล	139,445,500	66.88	158,459,400	63.34	297,904,900	64.95
2. พัฒนาและเสริมสร้างศักยภาพและทักษะการปฏิบัติงานอย่างมืออาชีพของบุคลากร	6,193,100	2.97	16,500,800	6.60	22,693,900	4.95
3. พัฒนางานวิจัยและงานสร้างสรรค์ที่ตอบสนองต่อการพัฒนาท้องถิ่น ประเทศ และภูมิภาคอาเซียน	32,600,100	15.64	4,280,600	1.71	36,880,700	8.04
4. บริการวิชาการที่ตอบสนองต่อความต้องการของท้องถิ่น ประเทศ และภูมิภาคอาเซียน	18,492,200	8.87	3,008,000	1.20	21,500,200	4.69
5. ทำนุบำรุงศิลปและวัฒนธรรมให้คงความเป็นเอกลักษณ์ของท้องถิ่น และของชาติ	1,297,200	0.62	2,272,000	0.91	3,569,200	0.78
6. พัฒนาระบบและกลไกการบริหารงานมหาวิทยาลัยสู่การเป็นมหาวิทยาลัยแห่งการเรียนรู้ที่มีธรรมาภิบาลและใส่ใจสิ่งแวดล้อม	10,269,700	4.93	64,127,700	25.63	74,397,400	16.22
7. สร้างและเผยแพร่ภาพลักษณ์ของมหาวิทยาลัยให้เป็นที่รู้จักและเป็นที่ยอมรับทั้งในระดับชาติและนานาชาติ	193,200	0.09	1,537,000	0.61	1,730,200	0.37
รวม	208,491,000	100.00	250,185,500	100.00	458,676,500	100.00

ที่มา กองนโยบายและแผน (ตุลาคม 2560)

แผนภูมิแสดงจำนวนงบประมาณ ประจำปีงบประมาณ พ.ศ. 2561 จำแนกตามประเด็นยุทธศาสตร์

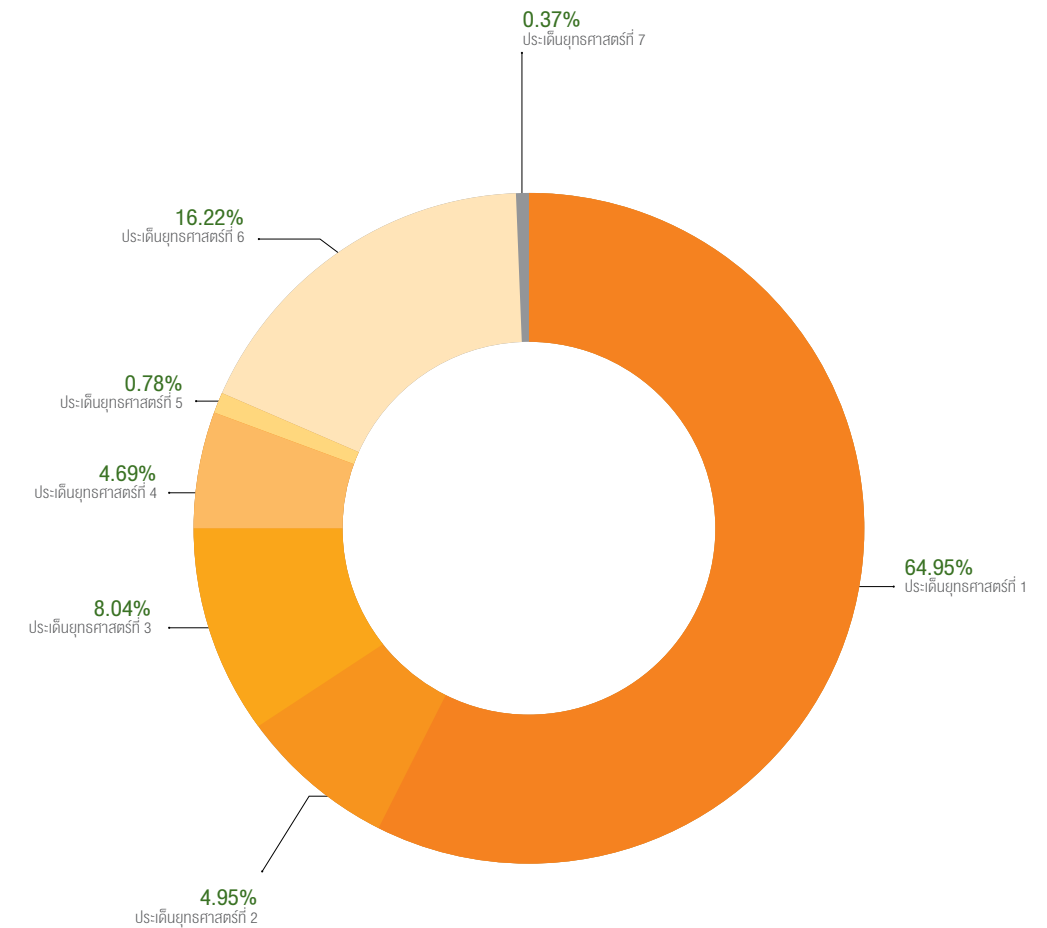

5. งบประมาณ จำแนกตามงบรายจ่าย

(หน่วย : บาท)

งบรายจ่าย	ประเภทงบประมาณ				รวม	
	งบประมาณแผ่นดิน		งบประมาณเงินรายได้			
	จำนวนเงิน	ร้อยละ	จำนวนเงิน	ร้อยละ	จำนวนเงิน	ร้อยละ
1. งบบุคลากร	60,957,400	10.74	41,446,900	13.25	102,404,300	11.63
2. งบดำเนินงาน	54,904,100	9.68	147,327,100	47.11	202,231,200	22.98
3. งบลงทุน	93,587,800	16.49	6,143,500	1.96	99,731,300	11.33
4. งบเงินอุดหนุน	305,244,900	53.80	2,438,500	0.78	307,683,400	34.96
5. งบรายจ่ายอื่น	52,715,600	9.29	115,397,700	36.90	168,113,300	19.10
รวม	567,409,800	100.00	312,753,700	100.00	880,163,500	100.00

ที่มา กองนโยบายและแผน (ตุลาคม 2560)

แผนภูมิแสดงจำนวนงบประมาณ ประจำปีงบประมาณ พ.ศ. 2561 จำแนกตามงบรายจ่าย

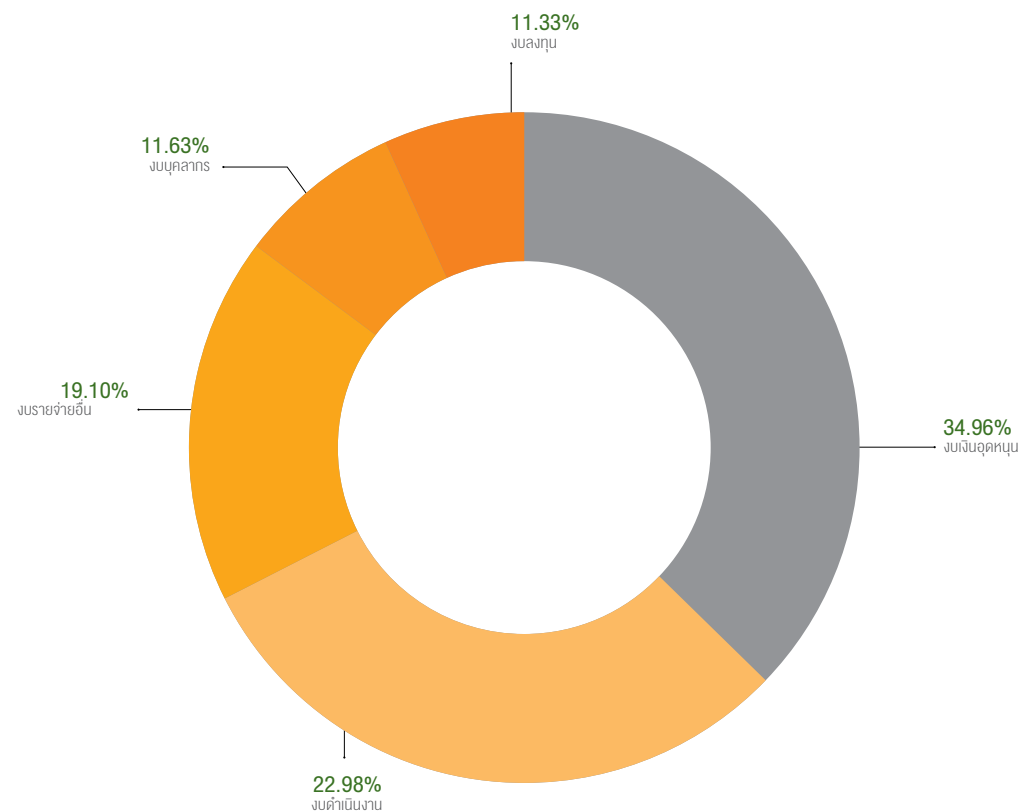

6. งบประมาณ จำแนกตามกลุ่มหน่วยงาน

(หน่วย : บาท)

กลุ่มหน่วยงาน	ประเภทงบประมาณ				รวม	
	งบประมาณแผ่นดิน		งบประมาณเงินรายได้			
	จำนวนเงิน	ร้อยละ	จำนวนเงิน	ร้อยละ	จำนวนเงิน	ร้อยละ
1. จัดการศึกษา	353,070,800	62.23	64,223,000	20.53	417,293,800	47.41
2. สนับสนุนการจัดการศึกษา	206,413,600	36.37	245,715,600	78.57	452,129,200	51.37
3. บริการ	7,925,400	1.40	2,815,100	0.90	10,740,500	1.22
รวม	567,409,800	100.00	312,753,700	100.00	880,163,500	100.00

ที่มา กองนโยบายและแผน (ตุลาคม 2560)

แผนภูมิแสดงจำนวนงบประมาณ ประจำปีงบประมาณ พ.ศ. 2561 จำแนกตามกลุ่มหน่วยงาน

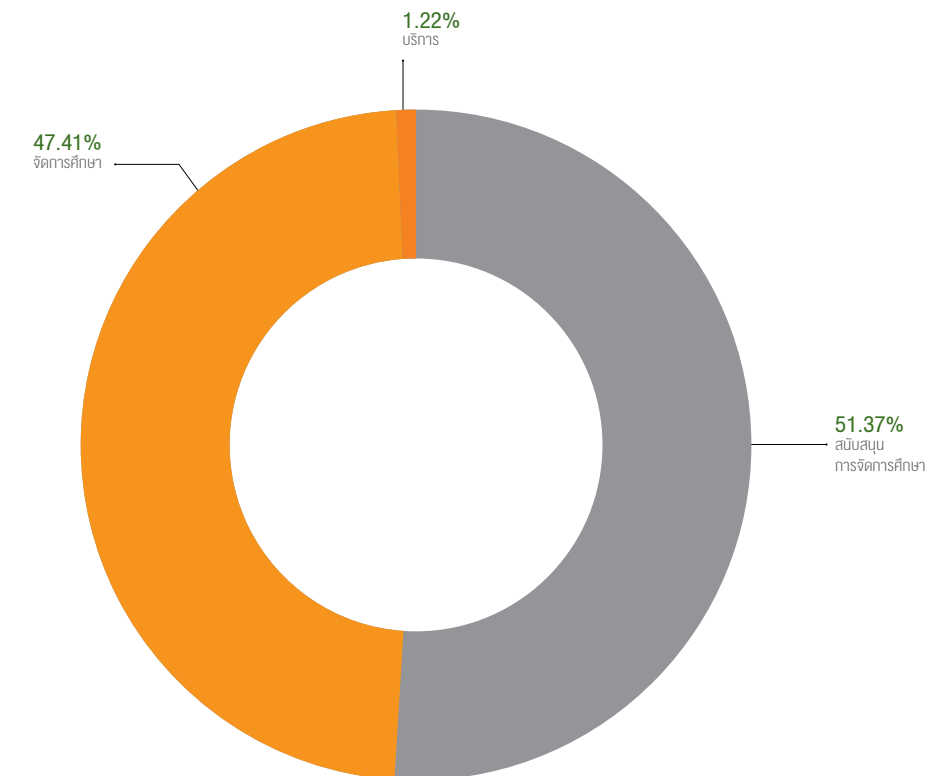

7. งบกองทุนสำหรับพัฒนางานด้านต่างๆ จำแนกตามประเภทกองทุน

(หน่วย : บาท)

ประเภทกองทุน	จำนวนเงิน	ร้อยละ
1. กองทุนสำรองเพื่อพัฒนามหาวิทยาลัย	46,274,060.00	36.43
2. กองทุนพัฒนาบุคลากร	29,695,136.77	23.38
3. กองทุนสนับสนุนงานวิจัยเพื่อการพัฒนา	13,637,036.56	10.73
4. กองทุนพัฒนานักศึกษา	8,314,645.89	6.54
5. กองทุนสวัสดิการบุคลากร	29,110,691.56	22.92
รวม	127,031,570.78	100.00

ที่มา กองนโยบายและแผน (ตุลาคม 2560)

แผนภูมิแสดงจำนวนงบกองทุนสำหรับพัฒนางานด้านต่างๆ ประจำปีงบประมาณ พ.ศ. 2561 จำแนกตามประเภทกองทุน

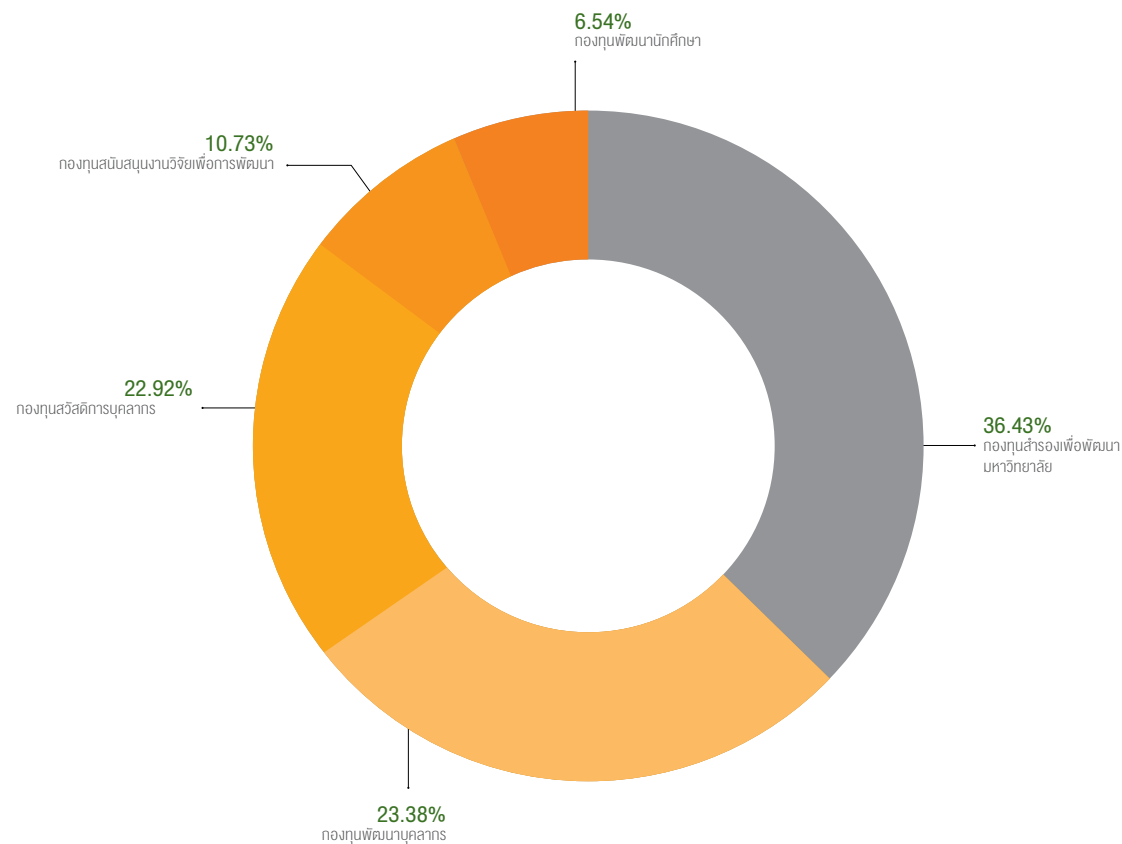

การจัดการเรียนการสอนโรงเรียนสาธิต

มหาวิทยาลัยราชภัฏเชียงราย ได้จัดตั้งโรงเรียนสาธิตขึ้นเมื่อปี พ.ศ. 2528 ซึ่งได้รับงบประมาณในการก่อสร้างอาคาร ตลอดจนครุภัณฑ์จากธนาคารโลก โดยมีวัตถุประสงค์เพื่อเป็นสถานที่ฝึกประสบการณ์วิชาชีพครูของนักศึกษาคณะครุศาสตร์ เปิดรับนักเรียนรุ่นแรก และดำเนินการสอนสำหรับนักเรียนอายุ 3 - 4 ปี ในวันที่ 1 มิถุนายน 2528

ปัจจุบันจัดการเรียนการสอนทั้งในระดับชั้นเตรียมอนุบาล ระดับอนุบาล และระดับประถมศึกษา โดยแบ่งออกเป็นชั้นเตรียมอนุบาล จำนวน 2 ห้องเรียน ชั้นอนุบาล จำนวน 6 ห้องเรียน และชั้นประถมศึกษา จำนวน 14 ห้องเรียน รวมทั้งหมด 22 ห้องเรียน และในปีการศึกษา 2560 มีจำนวนบุคลากรสายการสอน จำนวน 33 คน และบุคลากรสายสนับสนุนการสอน จำนวน 17 คน และมีจำนวนนักเรียนทั้งสิ้น 742 คน ดังนี้

(หน่วย : คน)

ระดับชั้น	จำนวนนักเรียน	ร้อยละ
1. เตรียมอนุบาล	58	7.82
2. อนุบาล	216	29.11
3. ประถมศึกษา	468	63.07
รวม	742	100.00

ที่มา โรงเรียนสาธิต (กันยายน 2560)

แผนภูมิแสดงจำนวนนักเรียนโรงเรียนสาธิต ปีการศึกษา 2560 จำแนกตามระดับชั้น

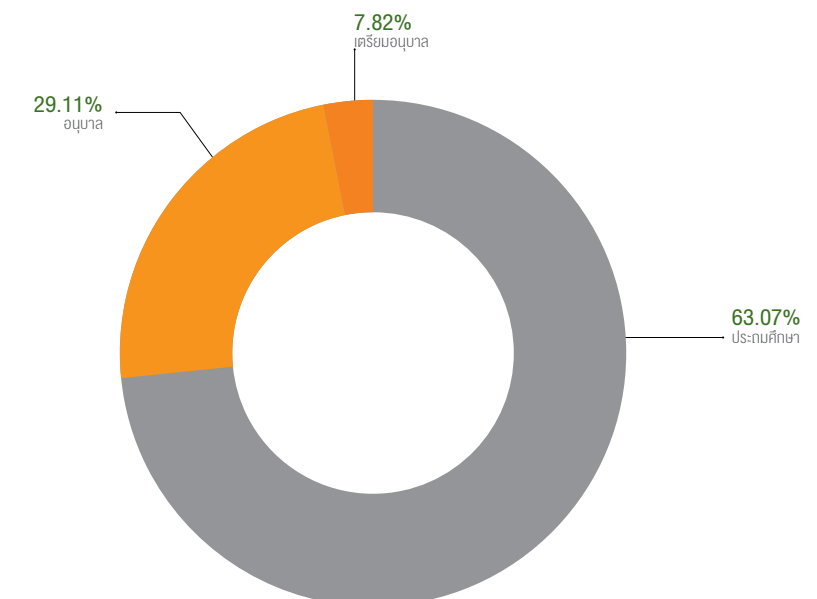

พื้นที่ อาคารสถานที่ และระบบสาธารณูปโภค

ปีงบประมาณ พ.ศ. 2561 มหาวิทยาลัยราชภัฏเชียงใหม่มีพื้นที่ ณ Main Campus จำนวน 940 ไร่ 93 ตารางวา พื้นที่ ณ อำเภอเชียงแสน จำนวน 19 ไร่ 1 งาน 72 ตารางวา และยังมีที่ดินขอเช่าและสวนสมเด็จพระศรีนครินทร์เชียงใหม่อีก จำนวน 625 ไร่ รวมมีพื้นที่รับผิดชอบทั้งหมด จำนวน 1,584 ไร่ 2 งาน 65 ตารางวา

ที่	ชื่ออาคาร	พื้นที่ ใช้งาน (ตร.ม.)	ลักษณะของอาคาร	ปีที่ก่อสร้างแล้วเสร็จ
อาคารเรียนและอาคารปฏิบัติการ จำนวน 52 หลัง				
1	อาคารโปรแกรมวิชาเกษตรศาสตร์	1,434	อาคาร 1 ชั้น	2518
2	อาคารคณะครุศาสตร์	2,267	อาคาร 3 ชั้น	2519
3	อาคารปฏิบัติการนิเทศศาสตร์	592	อาคาร 1 ชั้น	2519
4	อาคาร Biotech 1 (อาคารศูนย์วิจัยและพัฒนาผลิตภัณฑ์ท้องถิ่น)	1,313	อาคาร 2 ชั้น	2519
5	อาคารคณะมนุษยศาสตร์	2,280	อาคาร 3 ชั้น	2520
6	อาคารคณะวิทยาการจัดการ	2,294	อาคาร 3 ชั้น	2520
7	อาคารคณะสังคมศาสตร์	1,047	อาคาร 2 ชั้น	2522
8	อาคารโรงเรียนสาธิตส่วนประถมศึกษา (อาคาร 1)	932	อาคาร 2 ชั้น	2524
9	อาคารโรงเรียนสาธิตส่วนบริการ (อาคาร 2)	932	อาคาร 2 ชั้น	2524
10	อาคารศิลปะ	550	อาคาร 1 ชั้น	2525
11	อาคารฝึกปฏิบัติการวิชาชีพธุรกิจ (โรงแรมราชภัฏอินน์)	2,528	อาคาร 4 ชั้น	2532
12	อาคารคณะวิทยาศาสตร์และเทคโนโลยี 1	5,760	อาคาร 4 ชั้น	2537
13	อาคารศูนย์แพทย์พื้นบ้าน (ส่งเสริมสุขภาพพื้นบ้าน)	132	อาคาร 1 ชั้น	2538
14	อาคารเรียนรวม 1 (อาคาร 25 ปี)	6,208	อาคาร 8 ชั้น	2539
15	อาคารโรงพยาบาลสัตว์	1,110	อาคาร 2 ชั้น	2540
16	อาคารปฏิบัติการเซรามิกส์ (คณะเทคโนโลยีอุตสาหกรรม 2)	1,636	อาคาร 1 ชั้น	2540
17	อาคารนาฏศิลป์	550	อาคาร 1 ชั้น	2542
18	อาคารศูนย์ภาษา	862	อาคาร 2 ชั้น	2543
19	อาคารเรียนรวม 2	640	อาคาร 2 ชั้น	2544
20	อาคารปฏิบัติการอุตสาหกรรมการท่องเที่ยว	800	อาคาร 3 ชั้น	2544
21	อาคารสปาล้านนา	108	อาคาร 1 ชั้น	2544
22	อาคารแพทย์พื้นบ้าน	672	อาคาร 2 ชั้น	2544

ที่	ชื่ออาคาร	พื้นที่ ใช้งาน (ตร.ม.)	ลักษณะของอาคาร	ปีที่ก่อสร้างแล้วเสร็จ
23	อาคารศูนย์การศึกษานานาชาติ	1,300	อาคาร 2 ชั้น	2545
24	อาคารศูนย์ภาษาและคอมพิวเตอร์	10,100	กลุ่มอาคาร	2545
25	อาคารเทคโนโลยีอุตสาหกรรม (อาคารสำนักงานคณะบดี)	5,085	กลุ่มอาคาร	2545
26	อาคารเทคโนโลยีอุตสาหกรรม (อาคารเรียน 5 ชั้น)	975	กลุ่มอาคาร	2545
27	อาคารเทคโนโลยีอุตสาหกรรม (อาคารโยธา)	820	กลุ่มอาคาร	2545
28	อาคารเทคโนโลยีอุตสาหกรรม (อาคารศิลปะอุตสาหกรรม)	820	กลุ่มอาคาร	2545
29	อาคารวิทยาศาสตร์และเทคโนโลยี 2	600	อาคาร 2 ชั้น	2546
30	อาคารหอดูดาว	950	อาคาร 3 ชั้น	2548
31	อาคารวิทยาลัยนานาชาติภูมิภาคกลุ่มน้ำโขง	352	อาคาร 2 ชั้น	2549
32	อาคารยุพราชวิทยามงคล	12,887	อาคาร 4 ชั้น	2550
33	อาคารภาษาและวัฒนธรรมจีน	989	กลุ่มอาคาร	2550
34	อาคารศูนย์ความหลากหลายทางชีวภาพ	896	อาคาร 2 ชั้น	2550
35	อาคารราชภัฏพัฒนา	2,051	อาคาร 2 ชั้น	2550
36	อาคารปฏิบัติการการแพทย์แผนไทย	692	อาคาร 2 ชั้น	2550
37	อาคารโรงเรียนสาธิตมหาวิทยาลัยราชภัฏเชียงใหม่	658	อาคาร 2 ชั้น	2551
38	อาคารการศึกษาและเอนกประสงค์ (คณะมนุษยศาสตร์)	1,431.60	อาคาร 2 ชั้น	2552
39	อาคารการศึกษาและเอนกประสงค์ (คณะวิทยาศาสตร์และเทคโนโลยี)	1,431.60	อาคาร 2 ชั้น	2552
40	อาคารคณะวิทยาการจัดการ	540	อาคาร 3 ชั้น	2554
41	อาคารการแพทย์แผนจีน	354	อาคาร 2 ชั้น	2554
42	อาคารการศึกษาพิเศษ	525	คสล. 1 ชั้น	2554
43	อาคารสำนักวิทยาศาสตร์สุขภาพ	1,028.12	คสล. 2 ชั้น	2555
44	อาคารสำนักวิชาบัญชี	1,028.12	คสล. 2 ชั้น	2555
45	อาคารเรียนวิทยาลัยการแพทย์พื้นบ้านและการแพทย์ทางเลือก	428	คสล. 1 ชั้น	2555
46	อาคารเรียนรวมและเอนกประสงค์	16,556	คสล. 3 ชั้น	2558
47	อาคารเรียนสถาปัตยกรรม	844	คสล. 3 ชั้น	2558
48	อาคารสถานพยาบาล อาคารแพทย์แผนไทย	1,397	คสล. 3 ชั้น	2559
49	อาคารศูนย์การเรียนรู้เฉลิมพระเกียรติในพระบาทสมเด็จพระเจ้าอยู่หัว รัชกาลที่ 9	4,921	คสล. 3 ชั้น	2559
50	อาคารโรงผลิตน้ำดื่มราชภัฏเชียงใหม่	145	คสล. 2 ชั้น	2559

ที่	ชื่ออาคาร	พื้นที่ ใช้งาน (ตร.ม.)	ลักษณะของอาคาร	ปีที่ก่อสร้างแล้วเสร็จ
51	อาคารเรียนสำนักวิชาการท่องเที่ยว	1,025	คสล. 3 ชั้น	2559
52	อาคารปฏิบัติการเฉพาะวิชาชีวคหกรรมศาสตร์	2,243	คสล. 3 ชั้น	2560
อาคารสำนักงาน จำนวน 23 หลัง				
1	อาคารสำนักงานอธิการบดี	1,140	อาคาร 2 ชั้น	2517
2	อาคารสาธารณูปโภค ประปา น้ำดื่ม	277	อาคาร 1 ชั้น	2519
3	อาคาร Visitor Center	918	อาคาร 2 ชั้น	2521
4	อาคารสำนักส่งเสริมวิชาการและงานทะเบียน	592	อาคาร 2 ชั้น	2523
5	อาคารศิลปวัฒนธรรม	239	อาคาร 1 ชั้น	2527
6	อาคารสำนักวิทยบริการ	2,145	อาคาร 4 ชั้น	2535
7	อาคารหอแสดงศิลปวัฒนธรรม	361	อาคาร 1 ชั้น	2540
8	อาคารสำนักงานกิจการนักศึกษา	590	อาคาร 1 ชั้น	2541
9	อาคารฝ่ายยานพาหนะ	375	อาคาร 1 ชั้น	2543
10	อาคารกิจกรรมสหกรณ์ร้านค้า	250	อาคาร 1 ชั้น	2543
11	อาคารศูนย์สุขภาพ	1,326	อาคาร 2 ชั้น	2543
12	อาคารกองอาคารสถานที่และยานพาหนะ (อาคารศูนย์พัฒนาภูมิทัศน์)	232	อาคาร 1 ชั้น	2544
13	อาคารฝ่ายยามรักษาความปลอดภัย	18	อาคาร 1 ชั้น	2544
14	อาคารความหลากหลายทางชีวภาพ (อาคารปฏิบัติการพืช)	300	อาคาร 1 ชั้น	2544
15	อาคารสำนักศิลปะและวัฒนธรรม	128	อาคาร 1 ชั้น	2545
16	อาคารองค์การนักศึกษา	144	อาคาร 1 ชั้น	2545
17	อาคารพิพิธภัณฑ์ชีวิต 1	109	อาคาร 1 ชั้น	2545
18	อาคารพิพิธภัณฑ์ชีวิต 2	36	อาคาร 1 ชั้น	2548
19	อาคารสถาบันวิจัยและพัฒนา	560	กลุ่มอาคาร	2552
20	โรงผลิตน้ำประปาผิวดิน	135	คสล. 1 ชั้น	2553
21	อาคารองค์การนักศึกษา	1,050	คสล. 3 ชั้น	2557
22	อาคารบริหารงานกลาง	28,100	คสล. 3 ชั้น	2558
23	อาคารยุงฉางตามภูมิปัญญาไทยวน	36	คสล. 2 ชั้น	2558
อาคารหอประชุมและโรงอาหาร จำนวน 5 หลัง				
1	อาคารหอประชุมกาสะลองคำ	1,586	อาคาร 1 ชั้น	2519
2	อาคารโรงอาหารโรงเรียนสาธิต (อาคารสาธิต 3)	400	อาคาร 1 ชั้น	2524

ที่	ชื่ออาคาร	พื้นที่ ใช้งาน (ตร.ม.)	ลักษณะของอาคาร	ปีที่ก่อสร้างแล้วเสร็จ
3	อาคารหอประชุมสุพรรณิการ์	1,036	อาคาร 1 ชั้น	2540
4	อาคารศูนย์อาหารมหาวิทยาลัยราชภัฏเชียงราย (Food Center)	1,652	อาคาร 1 ชั้น	2540
5	อาคารศูนย์การประชุมนานาชาติ	13,230	คสล. 2 ชั้น	2552
อาคารหอพักและบ้านพัก จำนวน 9 หลัง				
1	Uni Dorm 1	1,350	อาคาร 3 ชั้น	2520
2	Uni Dorm 2	1,350	อาคาร 3 ชั้น	2520
3	Uni Dorm 3	1,350	อาคาร 3 ชั้น	2520
4	Uni Dorm 4	1,350	อาคาร 3 ชั้น	2520
5	Uni Dorm 5	1,350	อาคาร 3 ชั้น	2520
6	Uni Dorm 6	1,350	อาคาร 3 ชั้น	2520
7	Uni Dorm 7	1,500	อาคาร 3 ชั้น	2547
8	Uni House (Single)	1,882	อาคาร 4 ชั้น	2545
9	Uni House (Family)	2,645	อาคาร 4 ชั้น	2545
สนามกีฬาและโรงยิม จำนวน 4 หลัง				
1	อาคารพลศึกษา	120	อาคาร 1 ชั้น	2545
2	อาคารโดร์กอล์ฟ	288	อาคาร 2 ชั้น	2547
3	อาคารศูนย์กีฬาเอนกประสงค์	11,132	กลุ่มอาคาร	2554
4	อาคารเอนกประสงค์ (ข้างสนามกีฬาเอนกประสงค์) พิภูลทอง	540	คสล. 1 ชั้น	2554
อาคารที่อยู่ระหว่างก่อสร้าง จำนวน 2 หลัง				
1	อาคารเรียนคณะครุศาสตร์	4,963	คสล. 3 ชั้น	2560
2	อาคารฝึกประสบการณ์ผลิตยาไทย อาคารแพทย์แผนไทย	320	คสล. 1 ชั้น	2560

ระบบสาธารณูปโภค

- ถนนมหาวิทยาลัย ความยาวทั้งสิ้น 18 กิโลเมตร
 - ระบบประปามหาวิทยาลัย กำลังการผลิต 300 ลูกบาศก์เมตรต่อชั่วโมง
 - ระบบไฟฟ้า สามารถจ่ายพลังงานได้ 13,110 KVA.
 - ระบบโทรศัพท์ จำนวน 438 เลขหมาย สามารถรองรับคู่สายได้มากกว่า 600 เลขหมาย มีคู่สายภายนอก 24 วงจร
 - ระบบบำบัดน้ำเสีย ความสามารถในการบำบัดน้ำเสียวันละ 900 ลูกบาศก์เมตร
 - อ่างเก็บน้ำเพื่อการผลิตน้ำประปา ความจุทั้งสิ้น 1,018,293 ลูกบาศก์เมตร
- ที่มา กองอาคารสถานที่ (กันยายน 2560)

ความร่วมมือกับหน่วยงานต่างประเทศ

มหาวิทยาลัยราชภัฏเชียงใหม่ ได้มีการลงนามความร่วมมือกับหน่วยงานและองค์กรในต่างประเทศ เพื่อแลกเปลี่ยนความร่วมมือทางด้านวิชาการ นักศึกษา บุคลากร การวิจัย ศิลปวัฒนธรรม โดยได้มีการลงนามความร่วมมือมาตั้งแต่ปี พ.ศ. 2546 – พ.ศ. 2560 และมีความร่วมมือในทางปฏิบัติ ดังนี้

หน่วยงานและองค์กร	ประเทศ	ขอบข่ายความร่วมมือ	วันที่ลงนามความร่วมมือ
1. Luang Prabang Teacher Training College	สาธารณรัฐประชาธิปไตยประชาชนลาว	การแลกเปลี่ยนอาจารย์และนักศึกษา	23 กรกฎาคม 2546
2. Xishuangbanna Vocational & Technical College	สาธารณรัฐประชาชนจีน	การศึกษา	พ.ศ. 2546
3. Yuxi Normal University	สาธารณรัฐประชาชนจีน	การศึกษา/วัฒนธรรม/การวิจัย	19 กรกฎาคม 2547
4. Aichi University of Education	ญี่ปุ่น	การแลกเปลี่ยนอาจารย์และนักศึกษา	25 พฤศจิกายน 2547
5. Yunnan Nationalities University	สาธารณรัฐประชาชนจีน	การวิจัย/การแลกเปลี่ยนบุคลากร	10 มิถุนายน 2548
6. Simao Vocational Education Center	สาธารณรัฐประชาชนจีน	การศึกษา	14 สิงหาคม 2548
7. Pu'er University	สาธารณรัฐประชาชนจีน	การศึกษา	15 พฤษภาคม 2549
8. Guangxi University for Nationalities	สาธารณรัฐประชาชนจีน	การศึกษา	16 มิถุนายน 2549
9. Yunnan University of Traditional Chinese Medicine	สาธารณรัฐประชาชนจีน	การแพทย์แผนจีน/การแพทย์แผนไทย	17 กรกฎาคม 2549
10. โรงพยาบาลการแพทย์ไตแคว้นสิบสองปันนา	สาธารณรัฐประชาชนจีน	การแพทย์แผนจีน/การแพทย์แผนไทย	18 กรกฎาคม 2549
11. Luang Namtha Teacher Training College	สาธารณรัฐประชาธิปไตยประชาชนลาว	การแลกเปลี่ยนอาจารย์และนักศึกษา	14 พฤศจิกายน 2549
12. Yunnan University	สาธารณรัฐประชาชนจีน	การศึกษา	2 มีนาคม 2550
13. Kunming University	สาธารณรัฐประชาชนจีน	การศึกษา	2 มีนาคม 2550
14. Ho Chi Minh City Open University	สาธารณรัฐสังคมนิยมเวียดนาม	การแลกเปลี่ยนอาจารย์และนักศึกษา	16 กรกฎาคม 2550
15. Royal University of Phnom Penh	ราชอาณาจักรกัมพูชา	การแลกเปลี่ยนอาจารย์และนักศึกษา	3 ตุลาคม 2550
16. Southwest Jiaotong University	สาธารณรัฐประชาชนจีน	การศึกษา	26 มกราคม 2551
17. Dali University	สาธารณรัฐประชาชนจีน	การแลกเปลี่ยนอาจารย์และนักศึกษา	3 เมษายน 2551

หน่วยงานและองค์กร	ประเทศ	ขอบข่ายความร่วมมือ	วันที่ลงนามความร่วมมือ
18. Huntington University	แคนาดา	การวิจัย	-
19. Tangshan Normal University	สาธารณรัฐประชาชนจีน	การศึกษา	17 พฤศจิกายน 2551
20. Guangxi City College	สาธารณรัฐประชาชนจีน	การศึกษา	2 พฤษภาคม 2552
21. The Broadcasting Board of Governors	สหรัฐอเมริกา	การรับสัญญาณการกระจายเสียงทางวิทยุ	1 ธันวาคม 2552
22. มหาวิทยาลัยการแพทย์จีนกวางสี	สาธารณรัฐประชาชนจีน	การแพทย์แผนจีนและการแพทย์พื้นบ้าน	7 ธันวาคม 2552
23. โรงพยาบาลชนชาติจ้วง มณฑลกวางสี	สาธารณรัฐประชาชนจีน	การแพทย์แผนจีนและการแพทย์พื้นบ้าน	7 ธันวาคม 2552
24. Chuxiong Normal University	สาธารณรัฐประชาชนจีน	การศึกษา/โครงการฝึกประสบการณ์วิชาชีพในต่างประเทศ (IIP)	9 ธันวาคม 2552
25. Jiangsu University	สาธารณรัฐประชาชนจีน	-	28 เมษายน 2553
26. Minzu University of China	สาธารณรัฐประชาชนจีน	การร่วมวิจัยภาษาชาติพันธุ์ต่างๆ	28 ตุลาคม 2553
27. Yunnan Land & Resources Vocational College	สาธารณรัฐประชาชนจีน	การแลกเปลี่ยนอาจารย์และนักศึกษา	12 ธันวาคม 2553
28. Baoshan College of Traditional Chinese Medicine	สาธารณรัฐประชาชนจีน	การแพทย์แผนจีนและการแพทย์พื้นบ้าน	-
29. Pharmaceutical Factory No.3	สาธารณรัฐประชาธิปไตยประชาชนลาว	การแพทย์แผนจีนและการแพทย์พื้นบ้าน	20 มกราคม 2554
30. Institute of Traditional Medicine	สาธารณรัฐประชาธิปไตยประชาชนลาว	การแพทย์พื้นบ้านและการแพทย์ทางเลือก	27 มกราคม 2554
31. Guangxi College of Physical Education	สาธารณรัฐประชาชนจีน	การแลกเปลี่ยนอาจารย์และนักศึกษา	26 พฤษภาคม 2554
32. Yunnan University of Finance and Economics	สาธารณรัฐประชาชนจีน	การแลกเปลี่ยนอาจารย์และนักศึกษา	13 พฤศจิกายน 2554
33. สถาบันศิลปกรรมกวางสี	สาธารณรัฐประชาชนจีน	ศิลปกรรมและวัฒนธรรม	18 พฤศจิกายน 2554
34. Hechi University	สาธารณรัฐประชาชนจีน	โครงการฝึกประสบการณ์วิชาชีพในต่างประเทศ (IIP)	15 มีนาคม 2555
35. วิทยาลัยประชาบัญญัติ	สาธารณรัฐประชาธิปไตยประชาชนลาว	การแลกเปลี่ยนอาจารย์และนักศึกษา	26 พฤษภาคม 2555
36. Kyung Hee University	สาธารณรัฐเกาหลี	การวิจัย	10 กรกฎาคม 2555
37. Gui Zhou Minzu University	สาธารณรัฐประชาชนจีน	การศึกษา	15 พฤศจิกายน 2555

หน่วยงานและองค์กร	ประเทศ	ขอบข่ายความร่วมมือ	วันที่ลงนามความร่วมมือ
38. Fu Tian University	สาธารณรัฐประชาชนจีน	การศึกษา	16 พฤศจิกายน 2555
39. Lincang Teachers College	สาธารณรัฐประชาชนจีน	การศึกษา	27 พฤศจิกายน 2555
40. Korean International Cooperation Agency (KOICA)	สาธารณรัฐเกาหลี	การแลกเปลี่ยนอาจารย์	22 เมษายน 2556
41. Saint Louis University	สาธารณรัฐฟิลิปปินส์	การศึกษา	29 สิงหาคม 2556
42. Yunnan Jiaotong College	สาธารณรัฐประชาชนจีน	การศึกษา	28 กุมภาพันธ์ 2557
43. Chonbuk National University	สาธารณรัฐเกาหลี	การศึกษา	14 ตุลาคม 2557
44. Hansung University	สาธารณรัฐเกาหลี	การศึกษา	14 ตุลาคม 2557
45. Budapest Business School	สาธารณรัฐฮังการี	แลกเปลี่ยนนักศึกษาฝึกประสบการณ์วิชาชีพ Budapest Business School, Faculty of Commerce, Catering and Tourism ประเทศฮังการี	4 ธันวาคม 2557
46. Guangxi University	สาธารณรัฐประชาชนจีน	การศึกษา	15 ธันวาคม 2557
47. Nashua University	สาธารณรัฐประชาชนจีน	การศึกษา	17 มกราคม 2558
48. Inje University	สาธารณรัฐเกาหลี	การศึกษา	16 กุมภาพันธ์ 2558
49. Sejong University	สาธารณรัฐเกาหลี	การศึกษา	17 กุมภาพันธ์ 2558
50. National Hsinchu University of Education	สาธารณรัฐประชาชนจีน	การศึกษา	24 มีนาคม 2558
51. National Pingtung University of Science and Technology	สาธารณรัฐประชาชนจีน	การศึกษา	25 มีนาคม 2558
52. Kathmandu University	สหพันธ์สาธารณรัฐประชาธิปไตยเนปาล	การศึกษา	1 เมษายน 2558
53. Henan University	สาธารณรัฐประชาชนจีน	การศึกษา	1 พฤษภาคม 2558
54. Yunnan Southern Youth Learning Institute	สาธารณรัฐประชาชนจีน	การศึกษา	23 กรกฎาคม 2558
55. Yunnan College of Business Management	สาธารณรัฐประชาชนจีน	การศึกษา	21 ธันวาคม 2558
56. The Institution of Engineers	สาธารณรัฐอินเดีย	การศึกษา	20 มกราคม 2559
57. Vida Vikas Education Trust	สาธารณรัฐอินเดีย	การศึกษา	22 มกราคม 2559
58. Landshut University of Applied Sciences	สหพันธ์สาธารณรัฐเยอรมนี	การศึกษา	17 พฤษภาคม 2559

หน่วยงานและองค์กร	ประเทศ	ขอบข่ายความร่วมมือ	วันที่ลงนามความร่วมมือ
59. Don Mariano Marcos Memorial State University	สาธารณรัฐฟิลิปปินส์	การศึกษา	5 มิถุนายน 2559
60. University of Philippines	สาธารณรัฐฟิลิปปินส์	การศึกษา	8 มิถุนายน 2559
61. Hankuk University	สาธารณรัฐเกาหลี	การสร้างเครือข่ายแลกเปลี่ยนเรียนรู้และการพัฒนาสมรรถนะอาจารย์สู่การเป็นมืออาชีพระดับสากล	5 กันยายน 2559
62. MOA Sea-Teacher Project	-	การแลกเปลี่ยนนักศึกษาฝึกสอน	8 ตุลาคม 2559
63. Dongkhamxang Teacher Training College	สาธารณรัฐประชาธิปไตยประชาชนลาว	การศึกษา	9 พฤศจิกายน 2559
64. Swinburne University of Technology	เครือรัฐออสเตรเลีย	การศึกษา	14 พฤศจิกายน 2559
65. Victoria University	เครือรัฐออสเตรเลีย	การศึกษา	15 พฤศจิกายน 2559
66. PGRI University of Yogyakarta	สาธารณรัฐอินโดนีเซีย	การศึกษา	28 มีนาคม 2560
67. Philippine Normal University	สาธารณรัฐฟิลิปปินส์	การศึกษา	29 มีนาคม 2560
68. Miriam College	สาธารณรัฐฟิลิปปินส์	การศึกษา	30 มีนาคม 2560
69. Jing Hong training and Vocational High School	สาธารณรัฐประชาชนจีน	การศึกษา	25 เมษายน 2560
70. Yunan Normal University	สาธารณรัฐประชาชนจีน	การศึกษา	27 เมษายน 2560
71. University of Miyazaki	ญี่ปุ่น	การศึกษา	10 กรกฎาคม 2560

ที่มา กองวิเทศสัมพันธ์ (กันยายน 2560)

สรุปสารสนเทศเปรียบเทียบ 3 ปี ย้อนหลัง

หลักสูตรที่เปิดสอน

- เปรียบเทียบจำนวนหลักสูตรที่เปิดสอน ปีการศึกษา 2558-2560 จำแนกตามระดับการศึกษา

(หน่วย : หลักสูตร)

ระดับการศึกษา	ปีการศึกษา		
	2558	2559	2560
1. ปริญญาตรี	73	77	80
2. ประกาศนียบัตรบัณฑิต	1	1	1
3. ปริญญาโท	17	17	16
4. ปริญญาเอก	8	8	8
รวม	99	103	105

ที่มา สำนักส่งเสริมวิชาการและงานทะเบียน (ปีการศึกษา 2558-2560)
บัณฑิตวิทยาลัย (ปีการศึกษา 2558-2560)

แผนภูมิแสดงเปรียบเทียบจำนวนหลักสูตรที่เปิดสอน ปีการศึกษา 2558-2560 จำแนกตามระดับการศึกษา

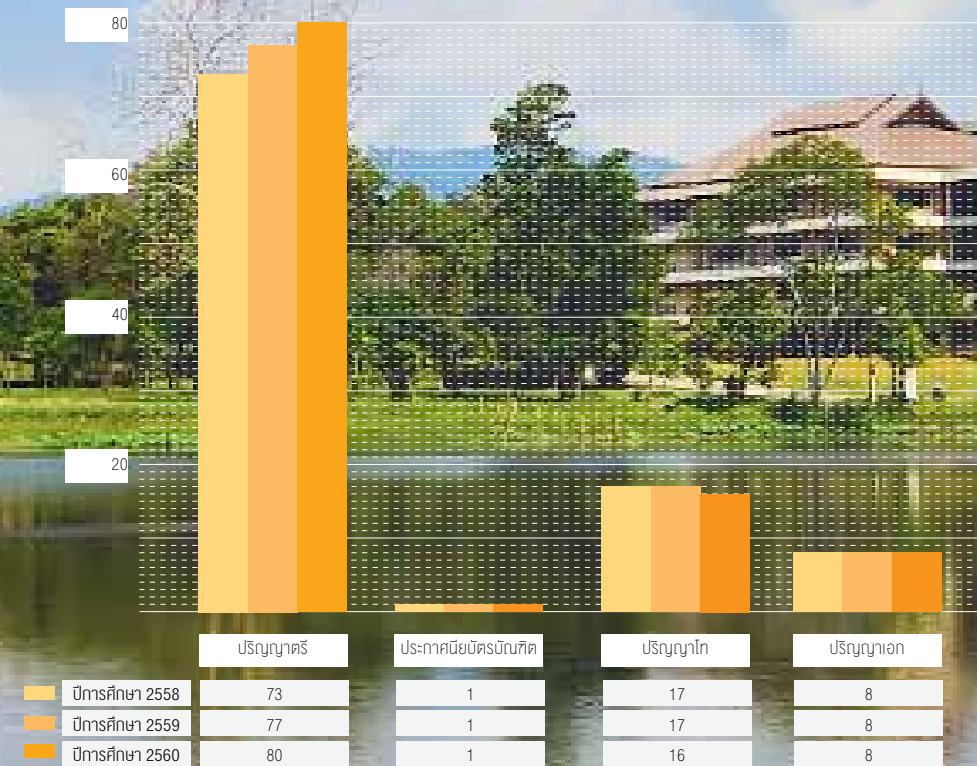

• เปรียบเทียบจำนวนหลักสูตรที่เปิดสอน ปีการศึกษา 2558-2560 จำแนกตาม
หน่วยงาน และปีการศึกษา

(หน่วย : หลักสูตร)

หน่วยงาน	ปีการศึกษา		
	2558	2559	2560
1. คณะครุศาสตร์	22	23	23
2. คณะวิทยาศาสตร์และเทคโนโลยี	8	8	7
3. คณะวิทยาการจัดการ	6	7	8
4. คณะเทคโนโลยีอุตสาหกรรม	7	7	7
5. คณะมนุษยศาสตร์	11	11	13
6. วิทยาลัยการแพทย์พื้นบ้านและการแพทย์ทางเลือก	3	3	3
7. วิทยาลัยนานาชาติ	5	6	4
8. สำนักวิชาสังคมศาสตร์	16	16	17
9. สำนักวิชาบัญชี	3	3	3
10. สำนักวิชาการท่องเที่ยว	5	5	5
11. สำนักวิชาคอมพิวเตอร์และเทคโนโลยีสารสนเทศ	7	7	8
12. สำนักวิชาวิทยาศาสตร์สุขภาพ	2	3	3
13. สำนักวิชาบริหารรัฐกิจ	3	3	3
14. สำนักวิชานิติศาสตร์	1	1	1
รวม	99	103	105

ที่มา สำนักส่งเสริมวิชาการและงานทะเบียน (ปีการศึกษา 2558-2560)
บัณฑิตวิทยาลัย (ปีการศึกษา 2558-2560)

แผนภูมิแสดงเปรียบเทียบจำนวนหลักสูตรที่เปิดสอน ปีการศึกษา 2558-2560 จำแนกตามปีการศึกษา

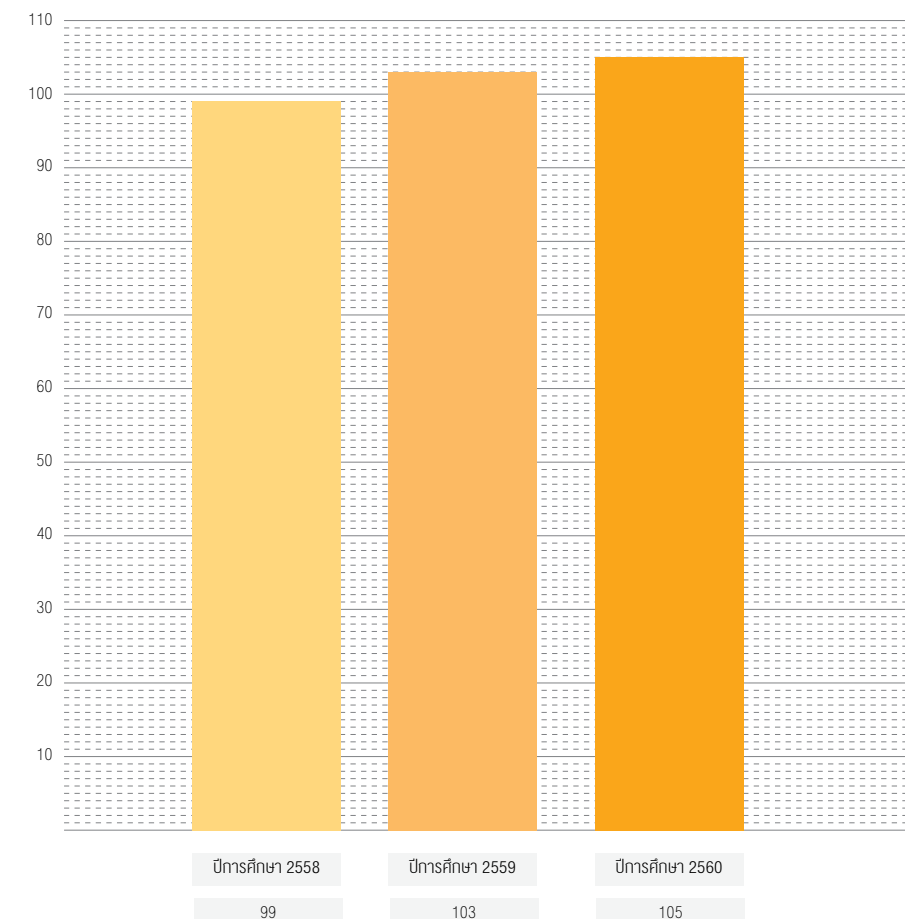



นักศึกษา

1. นักศึกษาใหม่

- เปรียบเทียบจำนวนนักศึกษาใหม่ ปีการศึกษา 2558-2560 จำแนกตามระดับการศึกษาและปีการศึกษา

(หน่วย : คน)

ระดับการศึกษา	ปีการศึกษา		
	2558	2559	2560
ปริญญาตรี	5,751	5,158	4,500
ประกาศนียบัตรบัณฑิต	125	169	92
ปริญญาโท	140	124	59
ปริญญาเอก	27	16	13
รวม	6,043	5,467	4,664

ที่มา สำนักส่งเสริมวิชาการและงานทะเบียน (ปีการศึกษา 2558-2560)
บัณฑิตวิทยาลัย (ปีการศึกษา 2558-2560)

แผนภูมิแสดงเปรียบเทียบจำนวนนักศึกษาใหม่ ปีการศึกษา 2558-2560 จำแนกตามระดับการศึกษาและปีการศึกษา

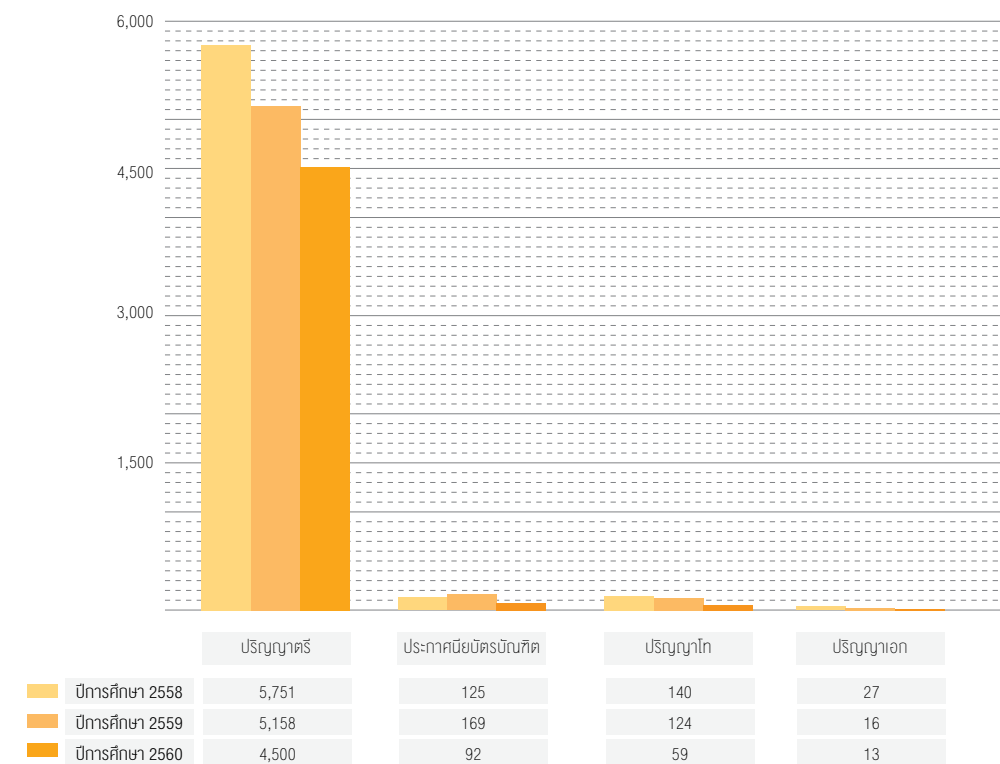

- เปรียบเทียบจำนวนนักศึกษาใหม่ ปีการศึกษา 2558-2560 จำแนกตามหน่วยงาน และปีการศึกษา

(หน่วย : คน)

หน่วยงาน	ปีการศึกษา		
	2558	2559	2560
1. คณะครุศาสตร์	823	1,092	713
2. คณะวิทยาศาสตร์และเทคโนโลยี	185	101	88
3. คณะวิทยาการจัดการ	1,186	968	810
4. คณะเทคโนโลยีอุตสาหกรรม	254	273	263
5. คณะมนุษยศาสตร์	1,134	799	898
6. วิทยาลัยการแพทย์พื้นบ้านและการแพทย์ทางเลือก	86	123	88
7. วิทยาลัยนานาชาติ	22	8	
8. สำนักวิชาสังคมศาสตร์	506	435	364
9. สำนักวิชาบัญชี	413	417	335
10. สำนักวิชาการท่องเที่ยว	231	222	186
11. สำนักวิชาคอมพิวเตอร์และเทคโนโลยีสารสนเทศ	254	230	231
12. สำนักวิชาวิทยาศาสตร์สุขภาพ	102	154	103
13. สำนักวิชาบริหารรัฐกิจ	648	448	389
14. สำนักวิชานิติศาสตร์	199	197	196
รวมทั้งหมด	6,043	5,467	4,664

ที่มา สำนักส่งเสริมวิชาการและงานทะเบียน (ปีการศึกษา 2558-2560)
บัณฑิตวิทยาลัย (ปีการศึกษา 2558-2560)

แผนภูมิแสดงเปรียบเทียบจำนวนนักศึกษาใหม่ ปีการศึกษา 2558-2560 จำแนกตามปีการศึกษา

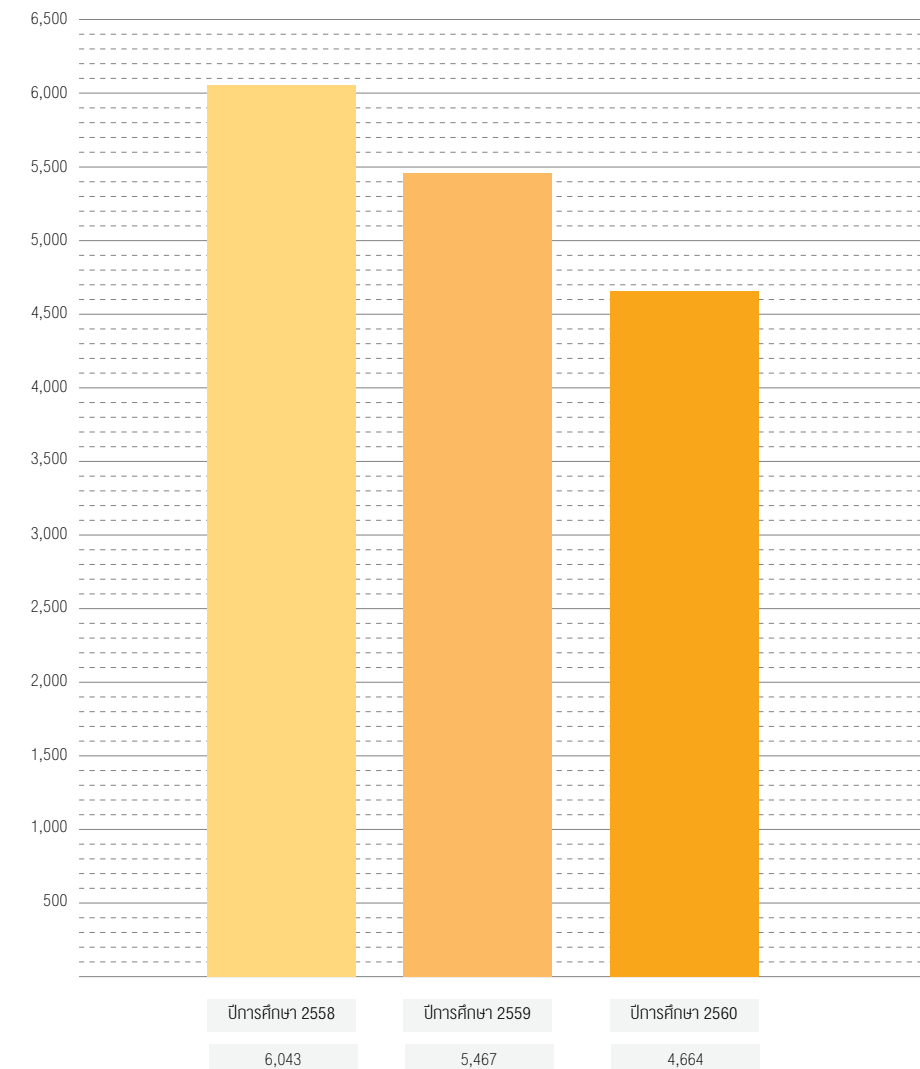



2. นักศึกษาทั้งหมด

- เปรียบเทียบจำนวนนักศึกษาทั้งหมด ปีการศึกษา 2558-2560 จำแนกตามระดับการศึกษาและปีการศึกษา

(หน่วย : คน)

ระดับการศึกษา	ปีการศึกษา		
	2558	2559	2560
1. ปริญญาตรี	19,087	19,228	17,880
2. ประกาศนียบัตรบัณฑิต	212	291	252
3. ปริญญาโท	634	513	392
4. ปริญญาเอก	113	105	103
รวม	20,046	20,137	18,627

ที่มา สำนักส่งเสริมวิชาการและงานทะเบียน (ปีการศึกษา 2558-2560)
บัณฑิตวิทยาลัย (ปีการศึกษา 2558-2560)

แผนภูมิแสดงเปรียบเทียบจำนวนนักศึกษาทั้งหมด ปีการศึกษา 2558-2560 จำแนกตามระดับการศึกษาและปีการศึกษา

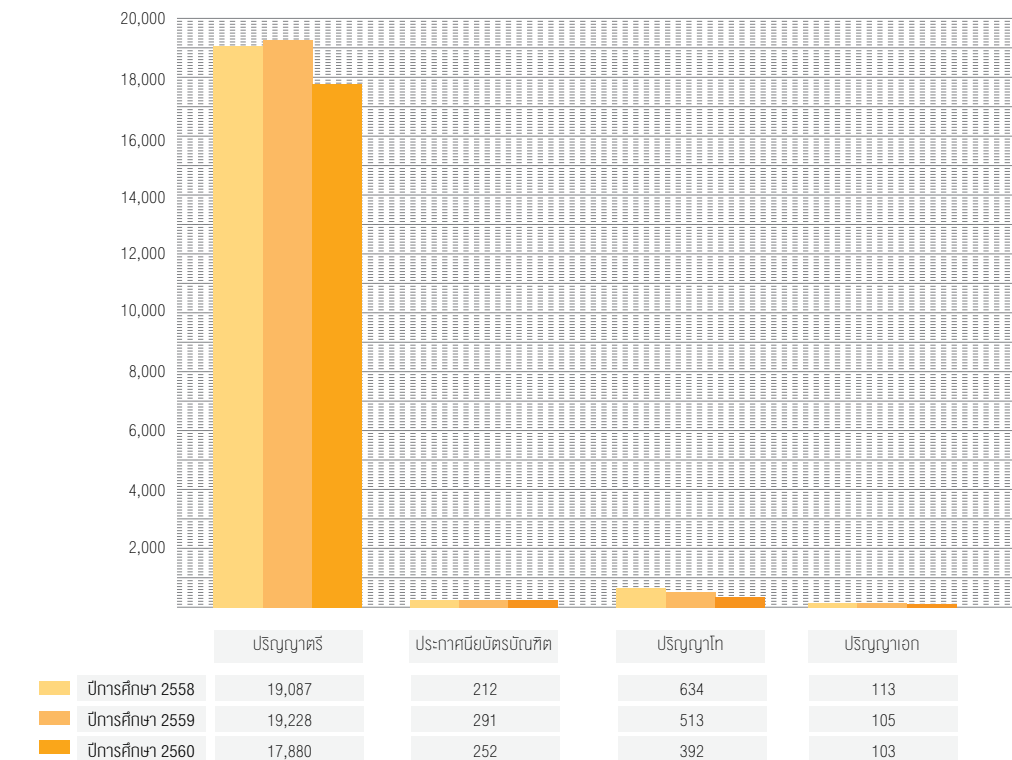

- เปรียบเทียบจำนวนนักศึกษาทั้งหมด ปีการศึกษา 2558-2560 จำแนกตามหน่วยงาน และปีการศึกษา

(หน่วย : คน)

หน่วยงาน	ปีการศึกษา		
	2558	2559	2560
1. คณะครุศาสตร์	4,319	4,529	4,072
2. คณะวิทยาศาสตร์และเทคโนโลยี	814	567	443
3. คณะวิทยาการจัดการ	3,108	3,364	2,992
4. คณะเทคโนโลยีอุตสาหกรรม	844	951	891
5. คณะมนุษยศาสตร์	2,645	2,584	2,743
6. วิทยาลัยการแพทย์พื้นบ้านและการแพทย์ทางเลือก	422	430	402
7. วิทยาลัยนานาชาติ	126	107	84
8. สำนักวิชาสังคมศาสตร์	1,820	1,646	1,503
9. สำนักวิชาบัญชี	1,116	1,214	1,213
10. สำนักวิชาการท่องเที่ยว	677	753	690
11. สำนักวิชาคอมพิวเตอร์และเทคโนโลยีสารสนเทศ	906	864	740
12. สำนักวิชาวิทยาศาสตร์สุขภาพ	411	416	411
13. สำนักวิชาบริหารรัฐกิจ	2,322	2,147	1,847
14. สำนักวิชานิติศาสตร์	516	565	596
รวมทั้งสิ้น	20,046	20,137	18,627

ที่มา สำนักส่งเสริมวิชาการและงานทะเบียน (ปีการศึกษา 2558-2560)
บัณฑิตวิทยาลัย (ปีการศึกษา 2558-2560)

แผนภูมิแสดงเปรียบเทียบจำนวนนักศึกษาทั้งหมด ปีการศึกษา 2558-2560 จำแนกตามปีการศึกษา

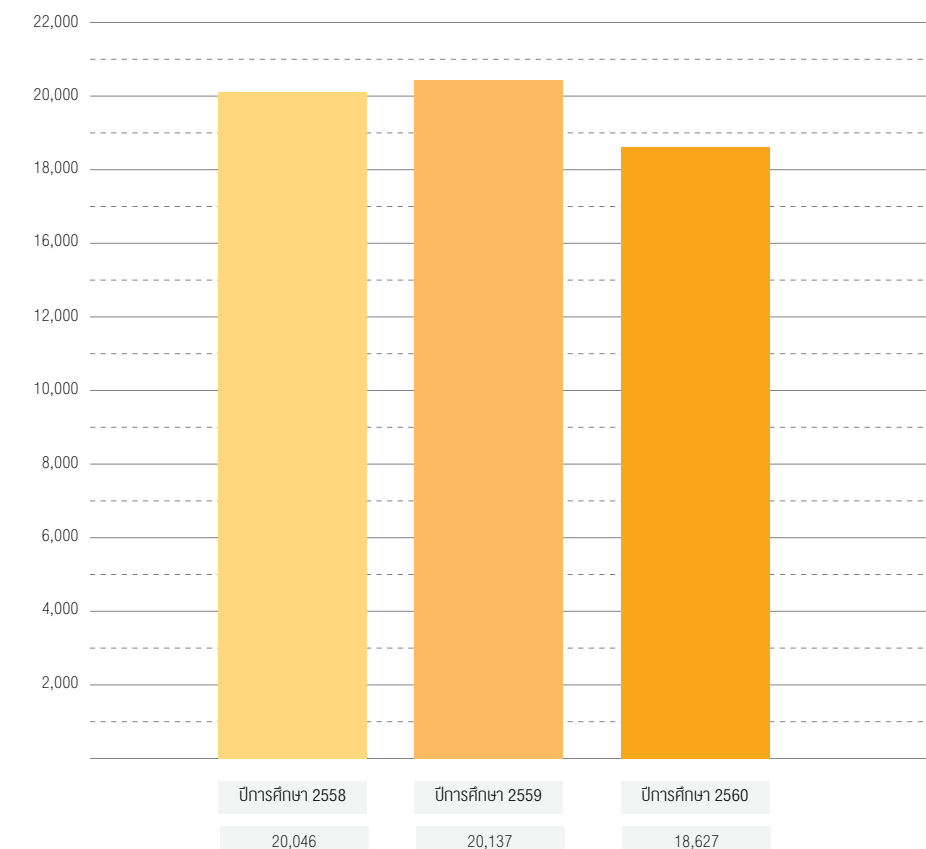

3. จำนวนนักศึกษาชาวต่างชาติ

- เปรียบเทียบจำนวนนักศึกษาชาวต่างชาติ ปีการศึกษา 2558-2560 จำแนกตามระดับการศึกษาและปีการศึกษา

(หน่วย : คน)

ระดับการศึกษา	ปีการศึกษา		
	2558	2559	2560
1. ประกาศนียบัตร	98	303	274
2.ปริญญาตรี	114	104	270
3. ประกาศนียบัตรบัณฑิต		1	
4.ปริญญาโท	10	22	35
5.ปริญญาเอก	1	2	3
รวม	223	432	582

ที่มา กองวิเทศสัมพันธ์ (ปีการศึกษา 2558-2560)

แผนภูมิแสดงการเปรียบเทียบจำนวนนักศึกษาชาวต่างชาติ ปีการศึกษา 2558-2560

จำแนกตามระดับการศึกษาและปีการศึกษา

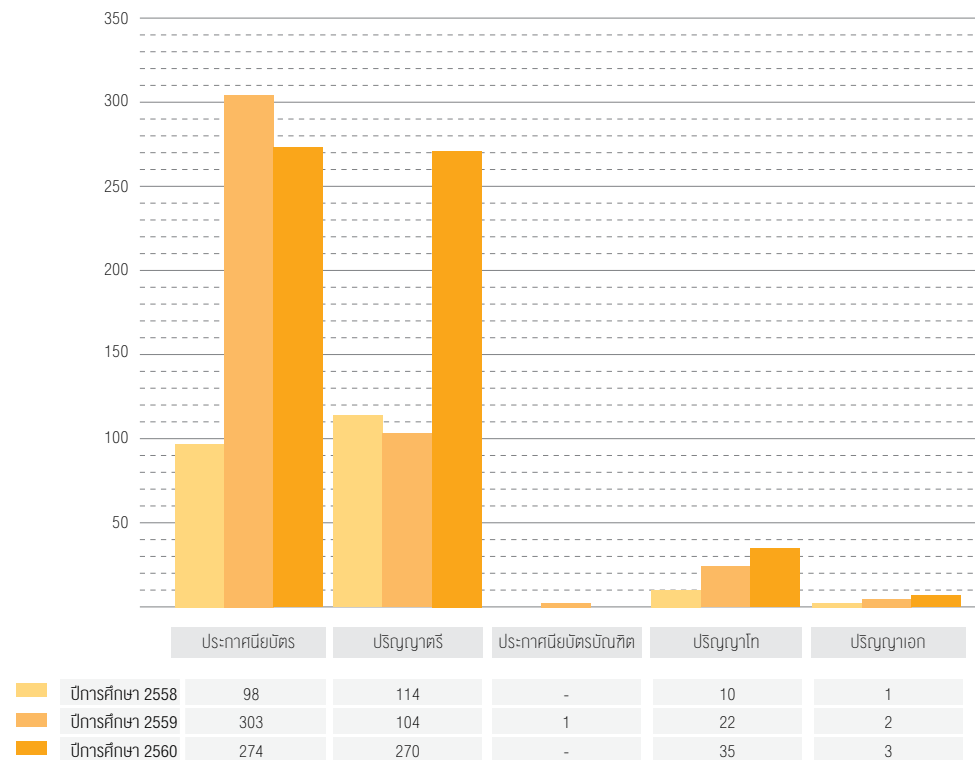

- เปรียบเทียบจำนวนนักศึกษาชาวต่างชาติ ปีการศึกษา 2558-2560 จำแนกตามหน่วยงานและปีการศึกษา

(หน่วย : คน)

หน่วยงาน	ปีการศึกษา		
	2558	2559	2560
1. คณะครุศาสตร์	4	5	4
2. คณะวิทยาการจัดการ	1	14	10
3. คณะเทคโนโลยีอุตสาหกรรม			1
4. คณะมนุษยศาสตร์	216	389	305
5. วิทยาลัยนานาชาติ		11	5
6. สำนักวิชาสังคมศาสตร์		1	2
7. สำนักวิชาการท่องเที่ยว	1	11	7
8. สำนักวิชาคอมพิวเตอร์และเทคโนโลยีสารสนเทศ			5
9. สำนักวิชาบริหารรัฐกิจ	1	1	1
10. สถาบันภาษาและวัฒนธรรมนานาชาติ			242
รวม	223	432	582

ที่มา กองวิเทศสัมพันธ์ (ปีการศึกษา 2558-2560)

แผนภูมิแสดงการเปรียบเทียบจำนวนนักศึกษาชาวต่างชาติ ปีการศึกษา 2558-2560 จำแนกตามปีการศึกษา

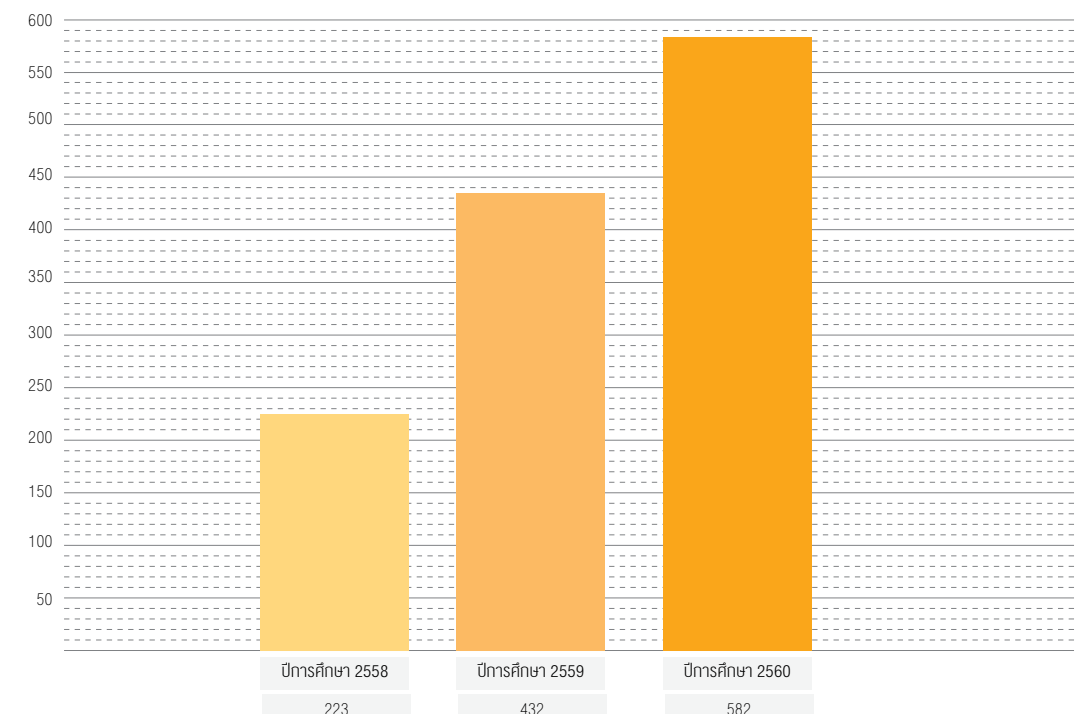



ผู้สำเร็จการศึกษา

- เปรียบเทียบจำนวนผู้สำเร็จการศึกษา ปีการศึกษา 2557-2559 จำแนกตามระดับการศึกษาและปีการศึกษา

(หน่วย : คน)

ระดับการศึกษา	ปีการศึกษา		
	2557	2558	2559
1. ปริญญาตรี	3,452	2,979	3,750
2. ประกาศนียบัตรบัณฑิต	97	76	121
3. ปริญญาโท	177	213	154
4. ปริญญาเอก	18	20	7
รวม	3,744	3,288	4,032

ที่มา สำนักส่งเสริมวิชาการและงานทะเบียน (ปีการศึกษา 2557-2559)
บัณฑิตวิทยาลัย (ปีการศึกษา 2557-2559)

แผนภูมิแสดงการเปรียบเทียบจำนวนผู้สำเร็จการศึกษา ปีการศึกษา 2557-2559 จำแนกตามระดับการศึกษาและปีการศึกษา

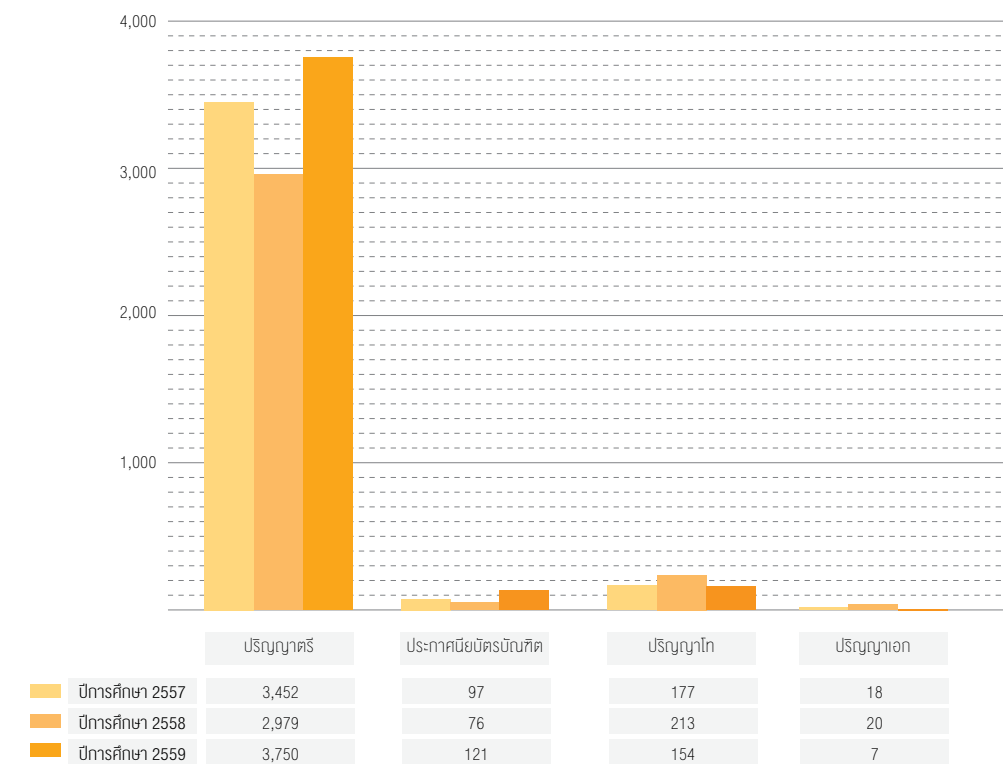

- เปรียบเทียบจำนวนผู้สำเร็จการศึกษา ปีการศึกษา 2557-2559 จำแนกตามหน่วยงาน และปีการศึกษา

(หน่วย : คน)

หน่วยงาน	ปีการศึกษา		
	2557	2558	2559
1. คณะครุศาสตร์	1,264	984	1,494
2. คณะวิทยาศาสตร์และเทคโนโลยี	89	120	124
3. คณะวิทยาการจัดการ	335	406	491
4. คณะเทคโนโลยีอุตสาหกรรม	93	88	176
5. คณะมนุษยศาสตร์	331	329	353
6. วิทยาลัยการแพทย์พื้นบ้านและการแพทย์ทางเลือก	122	107	95
7. วิทยาลัยนานาชาติ	2	17	20
8. สำนักวิชาสังคมศาสตร์	315	309	411
9. สำนักวิชาบัญชี	282	138	244
10. สำนักวิชาการท่องเที่ยว	90	76	119
11. สำนักวิชาคอมพิวเตอร์และเทคโนโลยีสารสนเทศ	164	108	182
12. สำนักวิชาวิทยาศาสตร์สุขภาพ	81	63	144
13. สำนักวิชาบริหารรัฐกิจ	454	465	96
14. สำนักวิชานิติศาสตร์	122	78	83
รวม	3,744	3,288	4,032

ที่มา สำนักส่งเสริมวิชาการและงานทะเบียน (ปีการศึกษา 2557-2559)
บัณฑิตวิทยาลัย (ปีการศึกษา 2557-2559)

แผนภูมิแสดงการเปรียบเทียบจำนวนผู้สำเร็จการศึกษา ปีการศึกษา 2557-2559 จำแนกตามปีการศึกษา

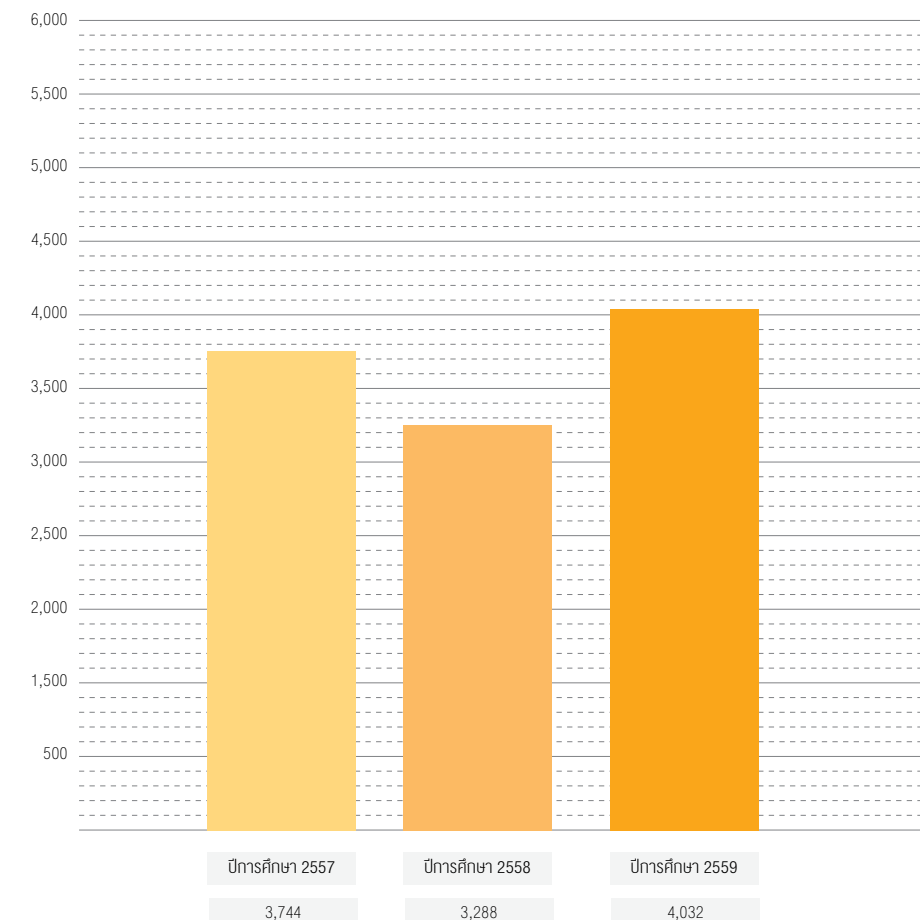

ภาวะการมีงานทำของบัณฑิต

- เปรียบเทียบร้อยละผู้สำเร็จการศึกษาที่มีงานทำ ประจำปี พ.ศ. 2556-2558
- จำแนกตามหน่วยงาน

(หน่วย : คน)

หน่วยงาน	ปี พ.ศ.		
	2556	2557	2558
1. คณะครุศาสตร์	90.98	89.24	79.91
2. คณะวิทยาศาสตร์และเทคโนโลยี	88.06	72.86	77.54
3. คณะวิทยาการจัดการ	82.29	84.43	95.83
4. คณะเทคโนโลยีอุตสาหกรรม	72.63	73.53	75.00
5. คณะมนุษยศาสตร์	99.60	64.49	93.46
6. วิทยาลัยการแพทย์พื้นบ้านและการแพทย์ทางเลือก	88.37	81.31	77.78
7. วิทยาลัยนานาชาติ		80.52	100.00
8. สำนักวิชาสังคมศาสตร์	89.09	78.47	57.53
9. สำนักวิชาบัญชี	83.63	100.00	75.85
10. สำนักวิชาการท่องเที่ยว	72.50	74.75	64.29
11. สำนักวิชาคอมพิวเตอร์และเทคโนโลยีสารสนเทศ	94.96	93.80	66.67
12. สำนักวิชาวิทยาศาสตร์สุขภาพ	81.60	78.89	100.00
13. สำนักวิชาบริหารรัฐกิจ	60.25	80.67	45.12
14. สำนักวิชานิติศาสตร์	69.39	47.67	60.94
รวม	83.01	81.30	75.75

แผนภูมิแสดงการเปรียบเทียบจำนวนผู้สำเร็จการศึกษาที่มีงานทำ ประจำปี พ.ศ. 2556-2558 จำแนกตามหน่วยงาน

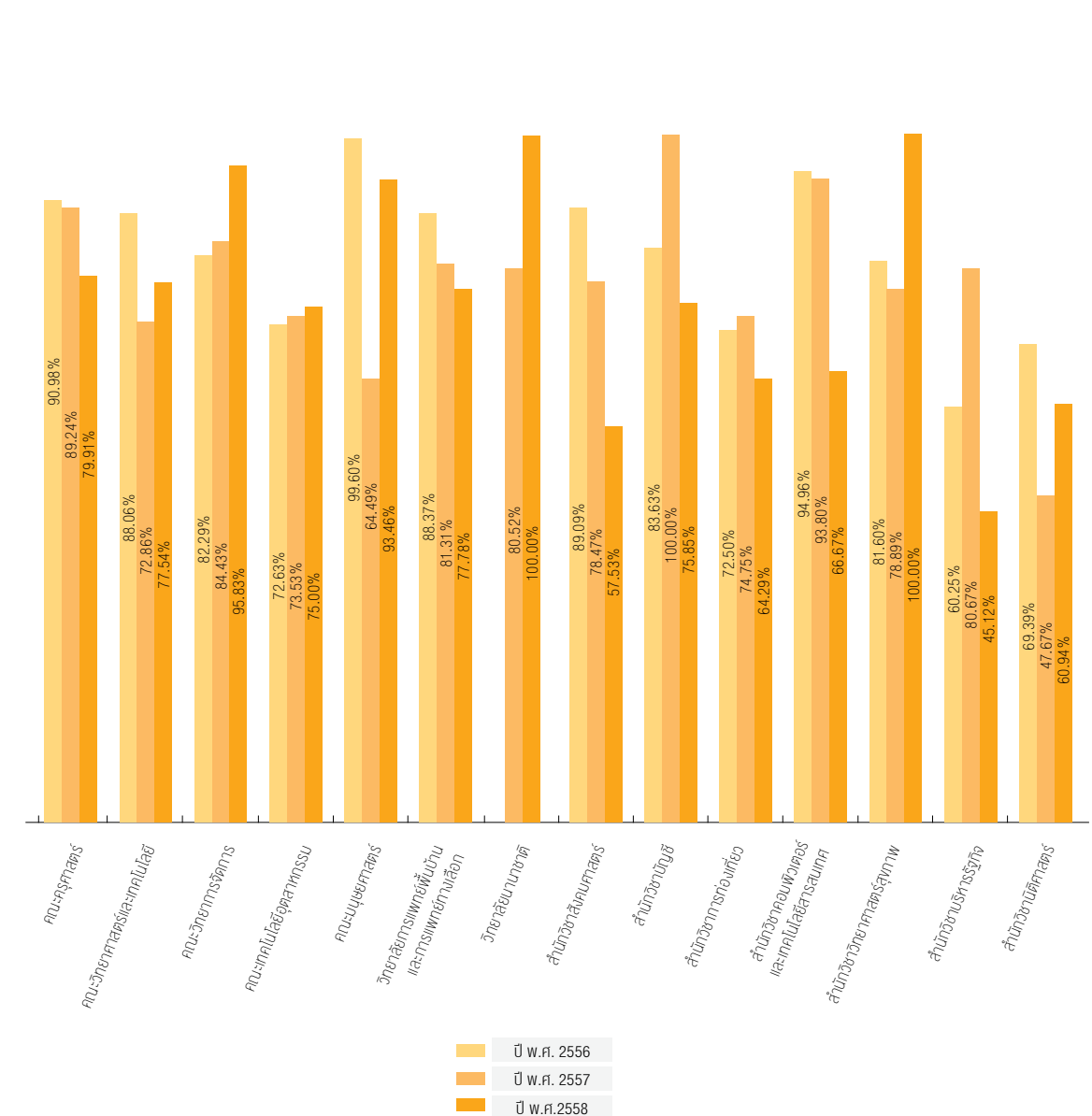

บุคลากร

- เปรียบเทียบจำนวนบุคลากร ประจำปีงบประมาณ พ.ศ. 2559-2561 จำแนกตามประเภทบุคลากร

(หน่วย : คน)

ประเภทบุคลากร	ปีงบประมาณ พ.ศ.		
	2559	2560	2561
1. ข้าราชการพลเรือน	92	88	82
2. พนักงานราชการ	22	24	24
3. ลูกจ้างประจำ	28	24	19
4. พนักงานมหาวิทยาลัย	932	971	973
รวม	1,074	1,107	1,098

ที่มา กองบริหารงานบุคคล (ปีงบประมาณ พ.ศ. 2559-2561)

แผนภูมิเปรียบเทียบจำนวนบุคลากร ประจำปีงบประมาณ พ.ศ. 2559-2561 จำแนกตามประเภทบุคลากร

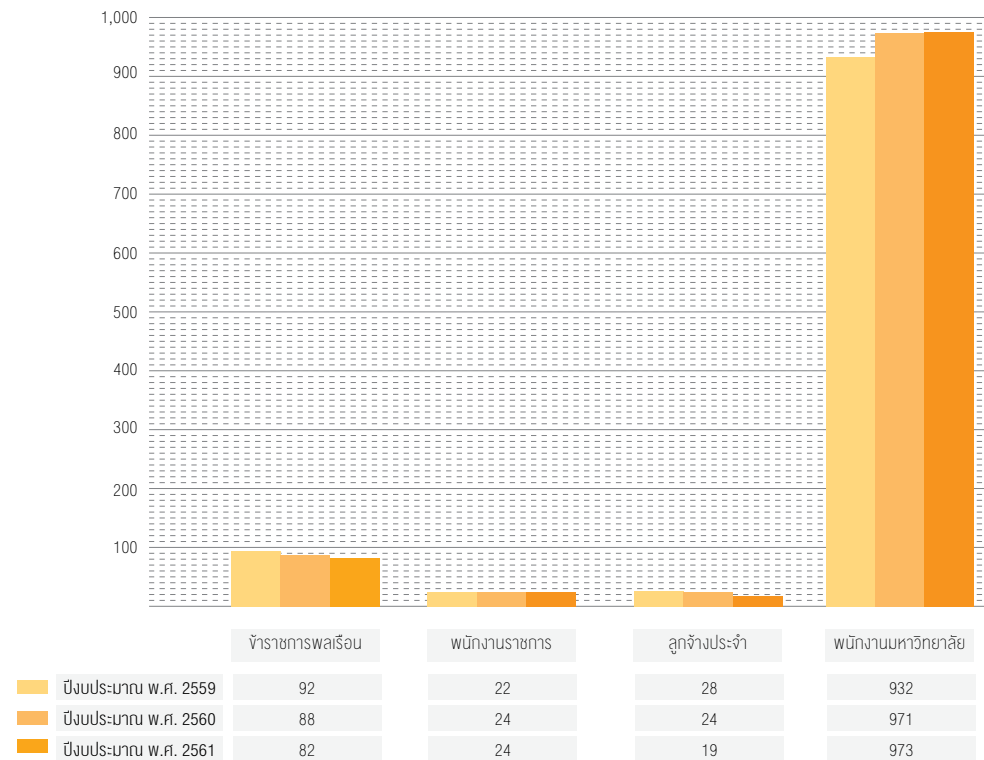

- เปรียบเทียบจำนวนบุคลากรสายวิชาการ ประจำปีงบประมาณ พ.ศ. 2559-2561 จำแนกตามตำแหน่งทางวิชาการ

(หน่วย : คน)

ตำแหน่งทางวิชาการ	ปีงบประมาณ พ.ศ.		
	2559	2560	2561
1. ศาสตราจารย์	2	2	2
2. รองศาสตราจารย์	13	14	15
3. ผู้ช่วยศาสตราจารย์	63	69	76
4. อาจารย์	404	418	404
รวม	482	503	497

ที่มา กองบริหารงานบุคคล (ปีงบประมาณ พ.ศ. 2559-2561)

แผนภูมิเปรียบเทียบจำนวนบุคลากรสายวิชาการ ประจำปีงบประมาณ พ.ศ. 2559-2561 จำแนกตามตำแหน่งทางวิชาการ

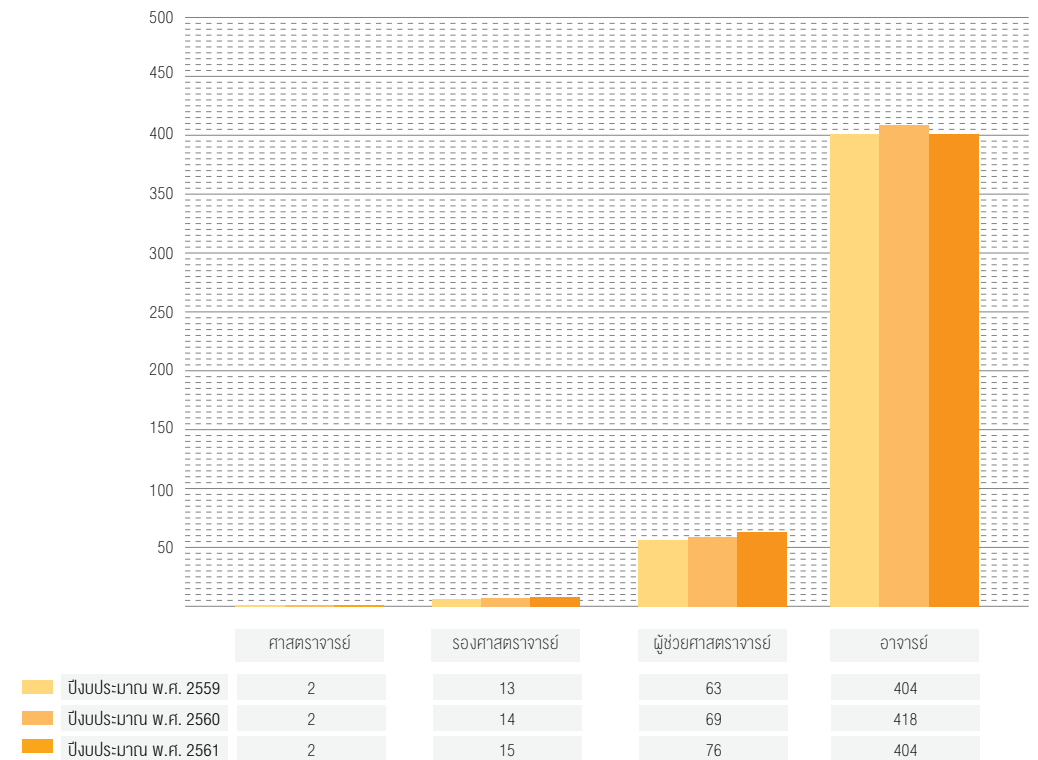

• เปรียบเทียบจำนวนบุคลากรชาวต่างชาติ ประจำปีงบประมาณ พ.ศ. 2559-2561
จำแนกตามสายงาน

(หน่วย : คน)

สายงาน	ปีงบประมาณ พ.ศ.		
	2559	2560	2561
1. สายวิชาการ	14	19	14
2. สายสนับสนุนวิชาการ	2	4	5
รวม	16	23	19

ที่มา กองบริหารงานบุคคล (ประจำปีงบประมาณ พ.ศ. 2559-2561)

แผนภูมิเปรียบเทียบจำนวนบุคลากรชาวต่างชาติ ประจำปีงบประมาณ พ.ศ. 2559-2561
จำแนกตามสายงาน

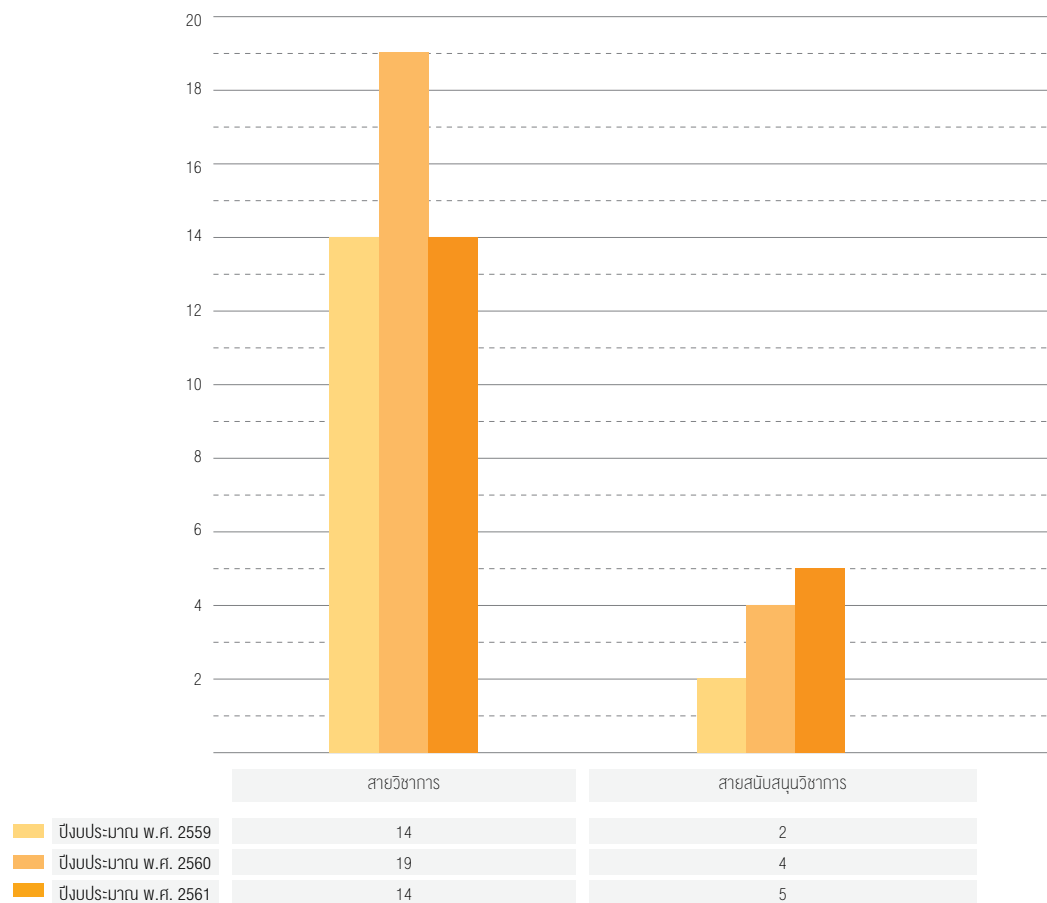

งบประมาณ

• เปรียบเทียบจำนวนงบประมาณที่ได้รับจัดสรร ประจำปีงบประมาณ พ.ศ. 2559-2561
จำแนกตามประเภทงบประมาณ

(หน่วย : บาท)

ประเภทงบประมาณ	ปีงบประมาณ พ.ศ.		
	2559	2560	2561
1. งบประมาณแผ่นดิน	526,522,200	658,664,500	567,409,800
2. เงินรายได้ของมหาวิทยาลัย	235,027,200	230,278,000	312,753,700
รวม	761,549,400	888,942,500	880,163,500

ที่มา กองนโยบายและแผน (ปีงบประมาณ พ.ศ. 2559-2561)

แผนภูมิเปรียบเทียบจำนวนงบประมาณที่ได้รับจัดสรร ประจำปีงบประมาณ พ.ศ. 2559-2561
จำแนกตามประเภทงบประมาณ



• เปรียบเทียบจำนวนงบประมาณที่ได้รับจัดสรร ประจำปีงบประมาณ พ.ศ. 2559-2561
จำแนกตามประเภทงบรายจ่าย

(หน่วย : บาท)

ประเภทงบรายจ่าย	ปีงบประมาณ พ.ศ.		
	2559	2560	2561
1. งบบุคลากร	96,884,800	96,359,200	102,404,300
2. งบดำเนินงาน	227,761,900	223,261,700	202,231,200
3. งบลงทุน	122,042,900	218,152,300	99,731,300
4. งบเงินอุดหนุน	293,267,200	274,709,100	307,683,400
5. งบรายจ่ายอื่น	21,592,600	76,460,200	168,113,300
รวม	761,549,400	888,942,500	880,163,500

ที่มา กองนโยบายและแผน (ปีงบประมาณ พ.ศ. 2559-2561)

แผนภูมิเปรียบเทียบจำนวนงบประมาณที่ได้รับจัดสรร ประจำปีงบประมาณ พ.ศ. 2559-2561
จำแนกตามประเภทงบรายจ่าย

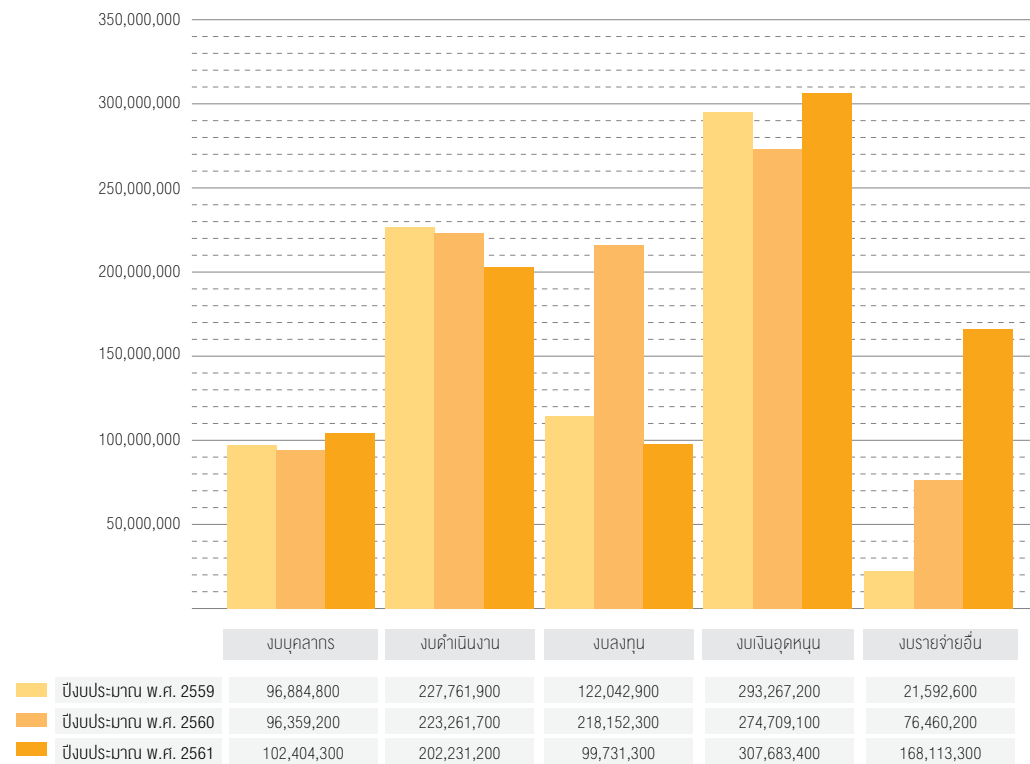

• เปรียบเทียบจำนวนงบประมาณที่ได้รับจัดสรร ประจำปีงบประมาณ พ.ศ. 2559-2561
จำแนกตามกลุ่มหน่วยงาน

(หน่วย : บาท)

กลุ่มหน่วยงาน	ปีงบประมาณ พ.ศ.		
	2559	2560	2561
1. จัดการศึกษา	350,986,800	420,610,600	417,293,800
2. สนับสนุนการจัดการศึกษา	400,419,500	457,338,500	452,129,200
3. บริการ	10,143,100	10,993,400	10,740,500
รวม	761,549,400	888,942,500	880,163,500

ที่มา กองนโยบายและแผน (ประจำปีงบประมาณ พ.ศ. 2559-2561)

แผนภูมิเปรียบเทียบจำนวนงบประมาณที่ได้รับจัดสรร ประจำปีงบประมาณ พ.ศ. 2559-2561 จำแนกตามกลุ่มหน่วยงาน

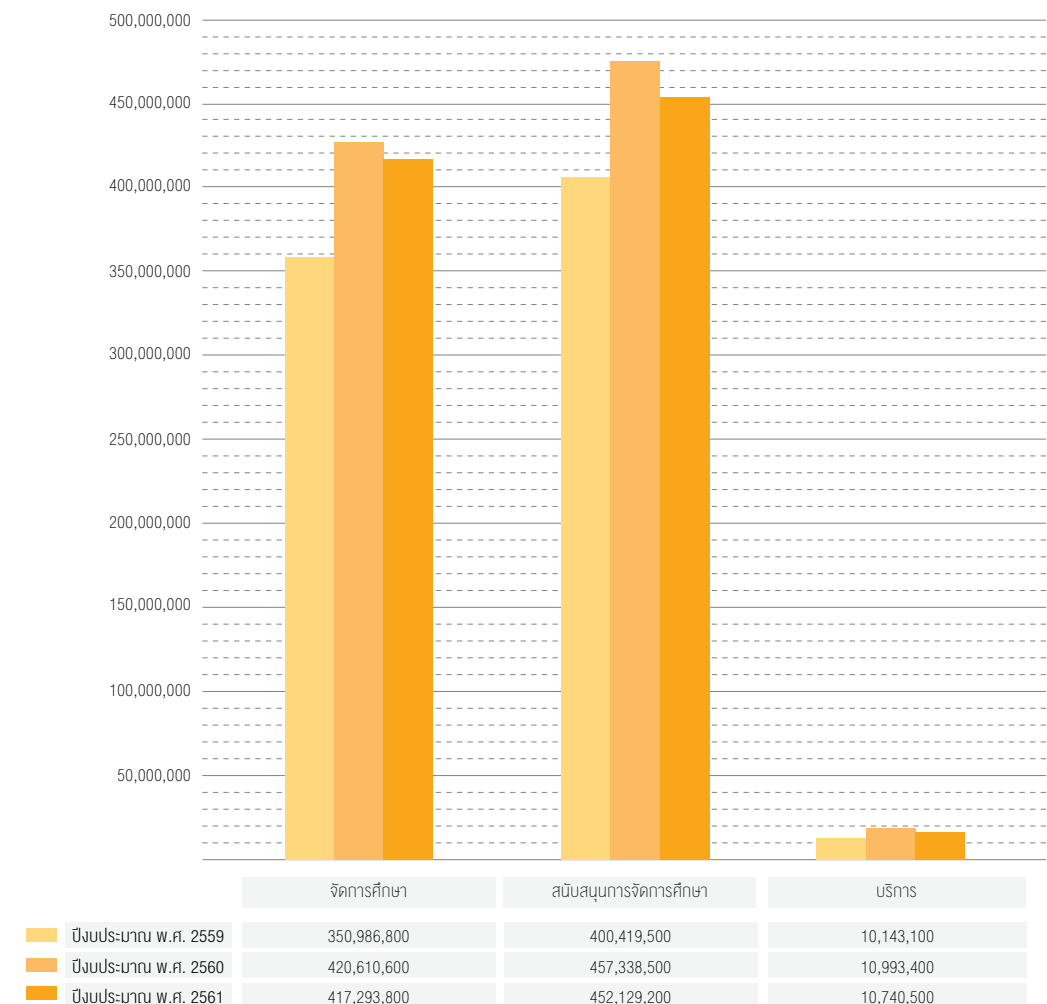

- เปรียบเทียบจำนวนงบกองทุนสำหรับพัฒนางานด้านต่างๆ ประจำปีงบประมาณ พ.ศ. 2559-2561 จำแนกตามประเภทกองทุน

(หน่วย : บาท)

ประเภทกองทุน	ปีงบประมาณ พ.ศ.		
	2559	2560	2561
1. กองทุนสำรองเพื่อพัฒนามหาวิทยาลัย	74,543,939.86	92,098,464.31	46,274,060.00
2. กองทุนพัฒนาบุคลากร	32,197,015.75	36,145,498.50	29,695,136.77
3. กองทุนสนับสนุนงานวิจัยเพื่อการพัฒนา	17,644,326.53	18,160,864.16	13,637,036.56
4. กองทุนพัฒนานักศึกษา	21,284,990.60	19,016,863.60	8,314,645.89
5. กองทุนสวัสดิการงานบุคลากร	49,127,580.92	28,879,660.65	29,110,691.56
รวม	194,797,853.66	194,301,351.22	127,031,570.78

ที่มา กองนโยบายและแผน (ปีงบประมาณ พ.ศ. 2559-2561)

แผนภูมิการเปรียบเทียบจำนวนงบกองทุนสำหรับพัฒนางานด้านต่างๆ ประจำปีงบประมาณ พ.ศ. 2559-2561 จำแนกตามประเภทกองทุน

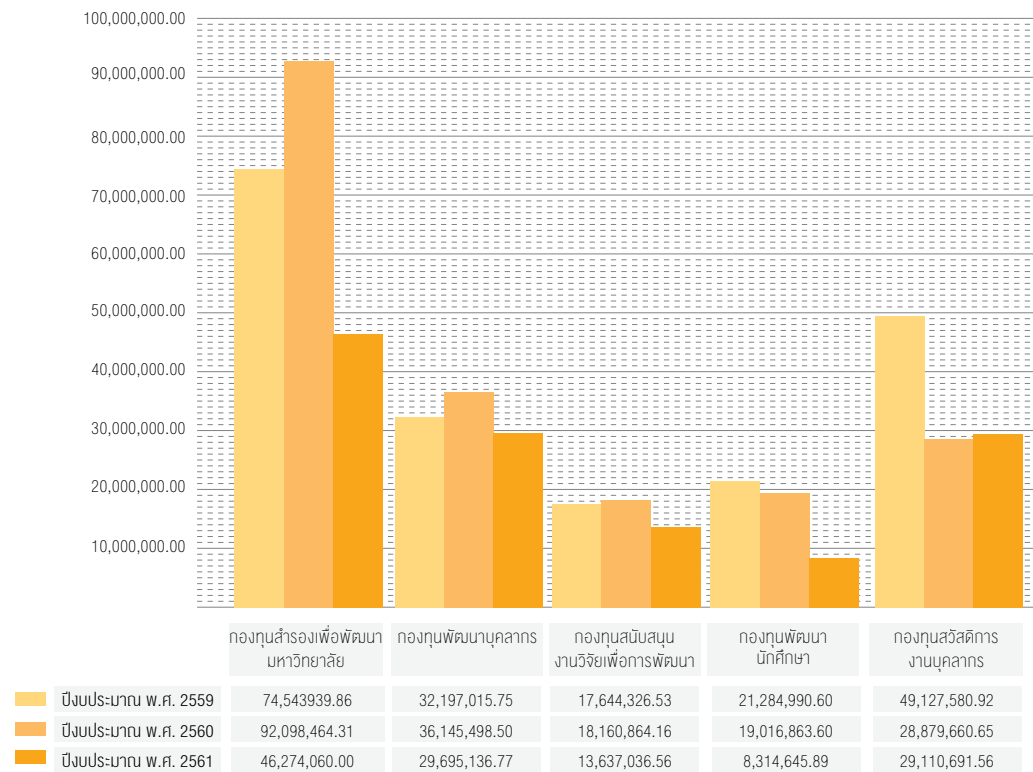

การจัดการเรียนการสอนโรงเรียนสาธิต

- เปรียบเทียบจำนวนนักเรียนโรงเรียนสาธิต ปีการศึกษา 2558-2560 จำแนกตามระดับชั้น

(หน่วย : คน)

ระดับชั้น	ปีการศึกษา		
	2558	2559	2560
1. เตรียมอนุบาล	53	43	58
2. อนุบาล	221	230	216
3. ประถมศึกษา	458	471	468
รวม	732	744	742

ที่มา โรงเรียนสาธิต (ปีการศึกษา 2558-2560)

แผนภูมิเปรียบเทียบจำนวนนักเรียนโรงเรียนสาธิต ปีการศึกษา 2558-2560 จำแนกตามระดับชั้น

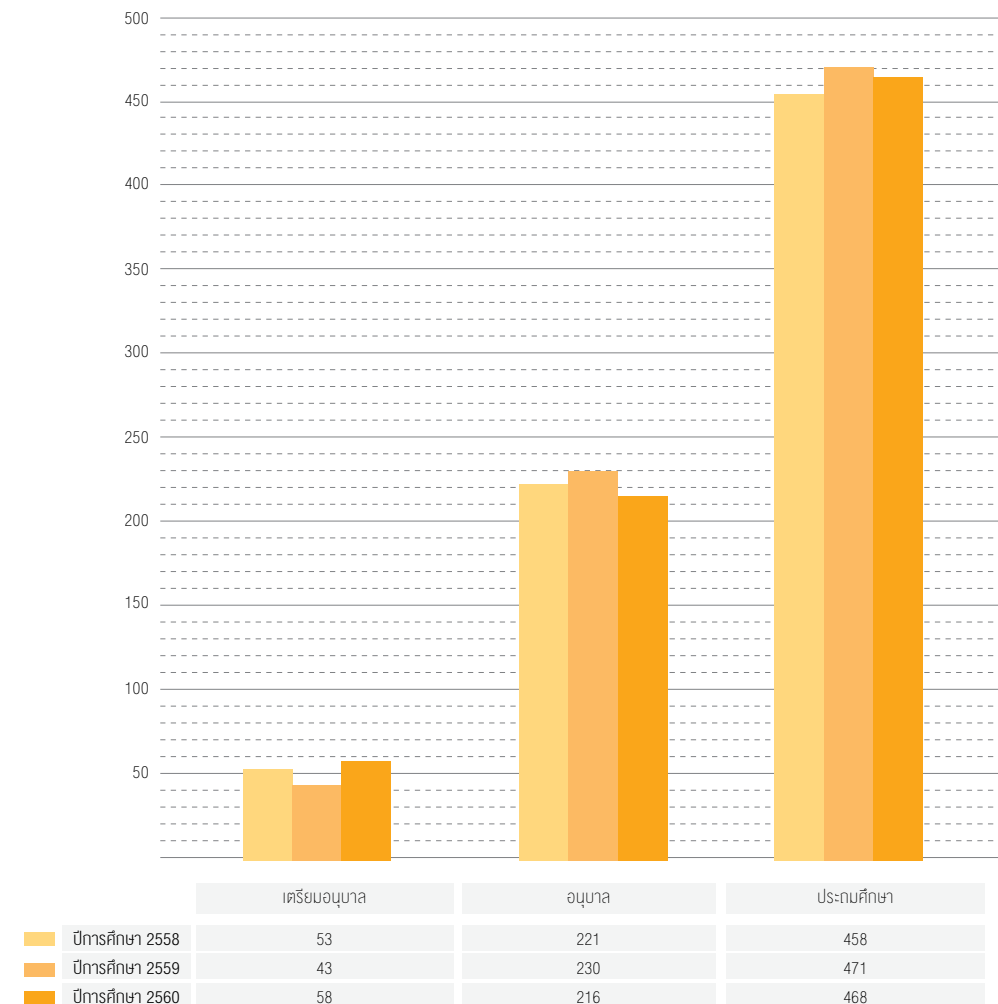

ภาคผนวก



รายชื่อหลักสูตรที่เปิดสอน ปีการศึกษา 2560

1. คณะครุศาสตร์

ชื่อหลักสูตร	ชื่อปริญญา (ชื่อย่อ)	สาขาวิชา
ระดับปริญญาตรี		
ครุศาสตรบัณฑิต (ค.บ. 5 ปี)	ค.บ.	การศึกษาปฐมวัย
ครุศาสตรบัณฑิต (ค.บ. 5 ปี)	ค.บ.	การศึกษาพิเศษ
ครุศาสตรบัณฑิต (ค.บ. 5 ปี)	ค.บ.	การสอนภาษาจีน
ครุศาสตรบัณฑิต (ค.บ. 5 ปี)	ค.บ.	คณิตศาสตร์
ครุศาสตรบัณฑิต (ค.บ. 5 ปี)	ค.บ.	คหกรรมศาสตร์
ครุศาสตรบัณฑิต (ค.บ. 5 ปี)	ค.บ.	เคมี
ครุศาสตรบัณฑิต (ค.บ. 5 ปี)	ค.บ.	ชีววิทยา
ครุศาสตรบัณฑิต (ค.บ. 5 ปี)	ค.บ.	พลศึกษา
ครุศาสตรบัณฑิต (ค.บ. 5 ปี)	ค.บ.	ฟิสิกส์
ครุศาสตรบัณฑิต (ค.บ. 5 ปี)	ค.บ.	ภาษาไทย
ครุศาสตรบัณฑิต (ค.บ. 5 ปี)	ค.บ.	ภาษาอังกฤษ
ครุศาสตรบัณฑิต (ค.บ. 5 ปี)	ค.บ.	วิทยาศาสตร์
ครุศาสตรบัณฑิต (ค.บ. 5 ปี)	ค.บ.	สังคมศึกษา
ครุศาสตรบัณฑิต (ค.บ. 5 ปี)	ค.บ.	เทคโนโลยีการศึกษา
ครุศาสตรบัณฑิต (ค.บ. 5 ปี)	ค.บ.	ดนตรีศึกษา
ครุศาสตรบัณฑิต (ค.บ. 5 ปี)	ค.บ.	อุตสาหกรรมศิลป์
ระดับประกาศนียบัตรบัณฑิต		
ประกาศนียบัตรบัณฑิต	ป.บัณฑิต	วิชาชีพครู
ระดับปริญญาโท		
ครุศาสตรมหาบัณฑิต	ค.ม.	การบริหารการศึกษา
ครุศาสตรมหาบัณฑิต	ค.ม.	การวิจัยและประเมินผลการศึกษา
ครุศาสตรมหาบัณฑิต	ค.ม.	หลักสูตรและการสอน
ระดับปริญญาเอก		
ครุศาสตรดุษฎีบัณฑิต	ค.ด.	การนิเทศการศึกษา
ครุศาสตรดุษฎีบัณฑิต	ค.ด.	การบริหารการศึกษา
ปรัชญาดุษฎีบัณฑิต	ปร.ด.	การศึกษาและการพัฒนาสังคม

2. คณะวิทยาศาสตร์และเทคโนโลยี

ชื่อหลักสูตร	ชื่อปริญญา (ชื่อย่อ)	สาขาวิชา
ระดับปริญญาตรี		
วิทยาศาสตร์บัณฑิต	วท.บ.	คณิตศาสตร์
วิทยาศาสตร์บัณฑิต	วท.บ.	เคมี
วิทยาศาสตร์บัณฑิต	วท.บ.	ชีววิทยา
วิทยาศาสตร์บัณฑิต	วท.บ.	ชีววิทยาประยุกต์
วิทยาศาสตร์บัณฑิต	วท.บ.	วิทยาศาสตร์และเทคโนโลยีการอาหาร
วิทยาศาสตร์บัณฑิต	วท.บ.	วิทยาศาสตร์สิ่งแวดล้อม
ระดับปริญญาโท		
วิทยาศาสตรมหาบัณฑิต	วท.ม.	การสอนวิทยาศาสตร์

3. คณะวิทยาการจัดการ

ชื่อหลักสูตร	ชื่อปริญญา (ชื่อย่อ)	สาขาวิชา
ระดับปริญญาตรี		
บริหารธุรกิจบัณฑิต	บธ.บ.	การจัดการโลจิสติกส์
บริหารธุรกิจบัณฑิต	บธ.บ.	การบริหารธุรกิจ (การจัดการทั่วไป)
บริหารธุรกิจบัณฑิต	บธ.บ.	การบริหารธุรกิจ (การจัดการ)
บริหารธุรกิจบัณฑิต	บธ.บ.	การบริหารธุรกิจ (การตลาด)
บริหารธุรกิจบัณฑิต	บธ.บ.	การบริหารธุรกิจ (การบริหารทรัพยากรมนุษย์)
บริหารธุรกิจบัณฑิต	บธ.บ.	การบริหารธุรกิจ (เศรษฐศาสตร์ธุรกิจ)
บริหารธุรกิจบัณฑิต	บธ.บ.	การบริหารธุรกิจ (การจัดการการค้าสมัยใหม่)
นิเทศศาสตรบัณฑิต	นศ.บ.	ดิจิทัลมีเดีย
นิเทศศาสตรบัณฑิต	นศ.บ.	นิเทศศาสตร์
นิเทศศาสตรบัณฑิต	นศ.บ.	นิเทศศาสตร์ (การโฆษณาและการประชาสัมพันธ์)
นิเทศศาสตรบัณฑิต	นศ.บ.	นิเทศศาสตร์ (การสื่อสารสื่อใหม่)
ระดับปริญญาโท		
บริหารธุรกิจมหาบัณฑิต	บธ.ม.	บริหารธุรกิจ
บริหารธุรกิจมหาบัณฑิต	บธ.ม.	การจัดการทั่วไป
นิเทศศาสตรมหาบัณฑิต	นศ.ม.	นิเทศศาสตร์
ระดับปริญญาเอก		
นิเทศศาสตรดุษฎีบัณฑิต	นศ.ด.	นิเทศศาสตร์

4. คณะเทคโนโลยีอุตสาหกรรม

ชื่อหลักสูตร	ชื่อปริญญา (ชื่อย่อ)	สาขาวิชา
ระดับปริญญาตรี		
วิทยาศาสตร์บัณฑิต	วท.บ.	เทคโนโลยีก่อสร้าง
วิทยาศาสตร์บัณฑิต	วท.บ.	เทคโนโลยีการจัดการอุตสาหกรรม
วิทยาศาสตร์บัณฑิต	วท.บ.	เทคโนโลยีไฟฟ้า
วิศวกรรมศาสตรบัณฑิต	วศ.บ.	วิศวกรรมพลังงาน
วิศวกรรมศาสตรบัณฑิต	วศ.บ.	วิศวกรรมโลจิสติกส์
วิศวกรรมศาสตรบัณฑิต	วศ.บ.	วิศวกรรมโลจิสติกส์และการจัดการ
สถาปัตยกรรมศาสตรบัณฑิต	สถ.บ.	สถาปัตยกรรม
สถาปัตยกรรมศาสตรบัณฑิต (สถ.บ. 5 ปี)	สถ.บ.	นวัตกรรมการออกแบบ
สถาปัตยกรรมศาสตรบัณฑิต	สถ.บ.	นวัตกรรมการออกแบบ

5. คณะมนุษยศาสตร์

ชื่อหลักสูตร	ชื่อปริญญา (ชื่อย่อ)	สาขาวิชา
ระดับปริญญาตรี		
ศิลปศาสตรบัณฑิต	ศศ.บ.	ภาษาจีน
ศิลปศาสตรบัณฑิต	ศศ.บ.	ภาษาจีนเพื่อการค้าระหว่างประเทศ
ศิลปศาสตรบัณฑิต	ศศ.บ.	ภาษาญี่ปุ่น
ศิลปศาสตรบัณฑิต	ศศ.บ.	ภาษาไทย
ศิลปศาสตรบัณฑิต	ศศ.บ.	ภาษาเกาหลี
ศิลปศาสตรบัณฑิต	ศศ.บ.	ภาษาและวัฒนธรรมไทย
ศิลปศาสตรบัณฑิต	ศศ.บ.	ภาษาอังกฤษ
ศิลปศาสตรบัณฑิต	ศศ.บ.	ภาษาอังกฤษ (ภาษาศาสตร์)
ศิลปศาสตรบัณฑิต	ศศ.บ.	ภาษาอังกฤษ (อังกฤษเฉพาะกิจ)
ศิลปศาสตรบัณฑิต	ศศ.บ.	ภาษาอังกฤษศึกษา (หลักสูตรนานาชาติ)
ระดับปริญญาโท		
ศิลปศาสตรมหาบัณฑิต	ศศ.ม.	การสอนภาษาไทย
ศิลปศาสตรมหาบัณฑิต	ศศ.ม.	การสอนภาษาจีน
ศิลปศาสตรมหาบัณฑิต	ศศ.ม.	ภาษาอังกฤษ

6. วิทยาลัยการแพทย์พื้นบ้านและการแพทย์ทางเลือก

ชื่อหลักสูตร	ชื่อปริญญา (ชื่อย่อ)	สาขาวิชา
ระดับปริญญาตรี		
แพทย์แผนไทยบัณฑิต	พท.บ.	การแพทย์แผนไทย
ระดับปริญญาโท		
แพทย์แผนไทยมหาบัณฑิต	พท.ม.	การแพทย์แผนไทย
ระดับปริญญาเอก		
แพทย์แผนไทยดุษฎีบัณฑิต	พท.ด.	การแพทย์แผนไทย

7. วิทยาลัยนานาชาติ

ชื่อหลักสูตร	ชื่อปริญญา (ชื่อย่อ)	สาขาวิชา
ระดับปริญญาตรี		
วิทยาศาสตร์บัณฑิต	วท.บ.	การจราจรทางอากาศ
วิทยาศาสตร์บัณฑิต	วท.บ.	การขนส่งสินค้าทางอากาศ
วิทยาศาสตร์บัณฑิต	วท.บ.	การจัดการท่าอากาศยาน
ระดับปริญญาเอก		
ปรัชญาดุษฎีบัณฑิต	ปร.ด.	นโยบายการพัฒนาเศรษฐกิจและสังคม (นานาชาติ)



8. สำนักวิชาสังคมศาสตร์

ชื่อหลักสูตร	ชื่อปริญญา (ชื่อย่อ)	สาขาวิชา
ระดับปริญญาตรี		
ศิลปศาสตรบัณฑิต	ศศ.บ.	การพัฒนาสังคม
ศิลปศาสตรบัณฑิต	ศศ.บ.	คหกรรมศาสตร์ประยุกต์
ศิลปศาสตรบัณฑิต	ศศ.บ.	ดนตรี
ศิลปศาสตรบัณฑิต	ศศ.บ.	ดนตรี (ดนตรีสากล)
ศิลปศาสตรบัณฑิต	ศศ.บ.	ทัศนศิลป์
ศิลปศาสตรบัณฑิต	ศศ.บ.	สังคมวิทยาและมานุษยวิทยา
ศิลปศาสตรบัณฑิต	ศศ.บ.	นวัตกรรมการสังคม
ศิลปศาสตรบัณฑิต	ศศ.บ.	การจัดการภูมิปัญญาและทรัพยากรทางวัฒนธรรม
ศิลปศาสตรบัณฑิต	ศศ.บ.	ชาติพันธุ์ศึกษาอนุภูมิภาคลุ่มน้ำโขง
ศิลปศาสตรบัณฑิต	ศศ.บ.	สหวิทยาการการบริหารท้องถิ่น
วิทยาศาสตร์บัณฑิต	วท.บ.	จิตวิทยาสังคม
วิทยาศาสตร์บัณฑิต	วท.บ.	จิตวิทยาสังคม (จิตวิทยาอุตสาหกรรม)
วิทยาศาสตร์บัณฑิต	วท.บ.	ระบบสารสนเทศภูมิศาสตร์
ระดับปริญญาโท		
ศิลปศาสตรมหาบัณฑิต	ศศ.ม.	สังคมศาสตร์เพื่อการพัฒนา
วิทยาศาสตรมหาบัณฑิต	วท.ม.	สหวิทยาการจัดการความหลากหลายทางชีวภาพ
ระดับปริญญาเอก		
ปรัชญาดุษฎีบัณฑิต	ปร.ด.	ยุทธศาสตร์การพัฒนาภูมิภาค
ปรัชญาดุษฎีบัณฑิต	ปร.ด.	สหวิทยาการจัดการความหลากหลายทางชีวภาพ

9. สำนักวิชาคอมพิวเตอร์และเทคโนโลยีสารสนเทศ

ชื่อหลักสูตร	ชื่อปริญญา (ชื่อย่อ)	สาขาวิชา
ระดับปริญญาตรี		
วิทยาศาสตร์บัณฑิต	วท.บ.	เทคโนโลยีสารสนเทศ
วิทยาศาสตร์บัณฑิต	วท.บ.	วิทยาการคอมพิวเตอร์
ศิลปศาสตรบัณฑิต	ศศ.บ.	กราฟฟิคดีไซน์
บริหารธุรกิจบัณฑิต	บธ.บ.	คอมพิวเตอร์ธุรกิจ
วิทยาศาสตร์บัณฑิต	วท.บ.	เทคโนโลยีคอมพิวเตอร์อุตสาหกรรม
วิศวกรรมศาสตรบัณฑิต	วศ.บ.	วิศวกรรมคอมพิวเตอร์
วิศวกรรมศาสตรบัณฑิต	วศ.บ.	วิศวกรรมคอมพิวเตอร์ (วิศวกรรมเครือข่ายคอมพิวเตอร์)
ระดับปริญญาโท		
วิทยาศาสตรมหาบัณฑิต	วท.ม.	เทคโนโลยีสารสนเทศ

10. สำนักวิชาวิทยาศาสตร์สุขภาพ

ชื่อหลักสูตร	ชื่อปริญญา (ชื่อย่อ)	สาขาวิชา
ระดับปริญญาตรี		
สาธารณสุขศาสตรบัณฑิต	ส.บ.	การสร้างเสริมสุขภาพผู้สูงอายุ
วิทยาศาสตร์บัณฑิต	วท.บ.	สาธารณสุขศาสตร์
วิทยาศาสตร์บัณฑิต	วท.บ.	อาชีวอนามัยและความปลอดภัย

11. สำนักวิชาบัญชี

ชื่อหลักสูตร	ชื่อปริญญา (ชื่อย่อ)	สาขาวิชา
ระดับปริญญาตรี		
บัญชีบัณฑิต	บช.บ.	บัญชีบัณฑิต
บริหารธุรกิจบัณฑิต	บธ.บ.	บริหารธุรกิจ (การบัญชี)
ระดับปริญญาโท		
บัญชีมหาบัณฑิต	บช.ม.	การบัญชี

12. สำนักวิชาการท่องเที่ยว

ชื่อหลักสูตร	ชื่อปริญญา (ชื่อย่อ)	สาขาวิชา
ระดับปริญญาตรี		
ศิลปศาสตรบัณฑิต	ศศ.บ.	การจัดการโรงแรม
ศิลปศาสตรบัณฑิต	ศศ.บ.	อุตสาหกรรมท่องเที่ยว
ศิลปศาสตรบัณฑิต	ศศ.บ.	การจัดการการท่องเที่ยว
ศิลปศาสตรบัณฑิต	ศศ.บ.	การจัดการการท่องเที่ยวและการบริการ
ศิลปศาสตรบัณฑิต	ศศ.บ.	การบริหารโรงแรม

13. สำนักวิชาบริหารรัฐกิจ

ชื่อหลักสูตร	ชื่อปริญญา (ชื่อย่อ)	สาขาวิชา
ระดับปริญญาตรี		
รัฐประศาสนศาสตรบัณฑิต	รป.บ.	รัฐประศาสนศาสตร์
รัฐประศาสนศาสตรบัณฑิต	รป.บ.	การปกครองท้องถิ่น
ระดับปริญญาโท		
รัฐประศาสนศาสตรมหาบัณฑิต	รป.ม.	รัฐประศาสนศาสตร์

14. สำนักวิชานิติศาสตร์

ชื่อหลักสูตร	ชื่อปริญญา (ชื่อย่อ)	สาขาวิชา
ระดับปริญญาตรี		
นิติศาสตรบัณฑิต	น.บ.	นิติศาสตร์



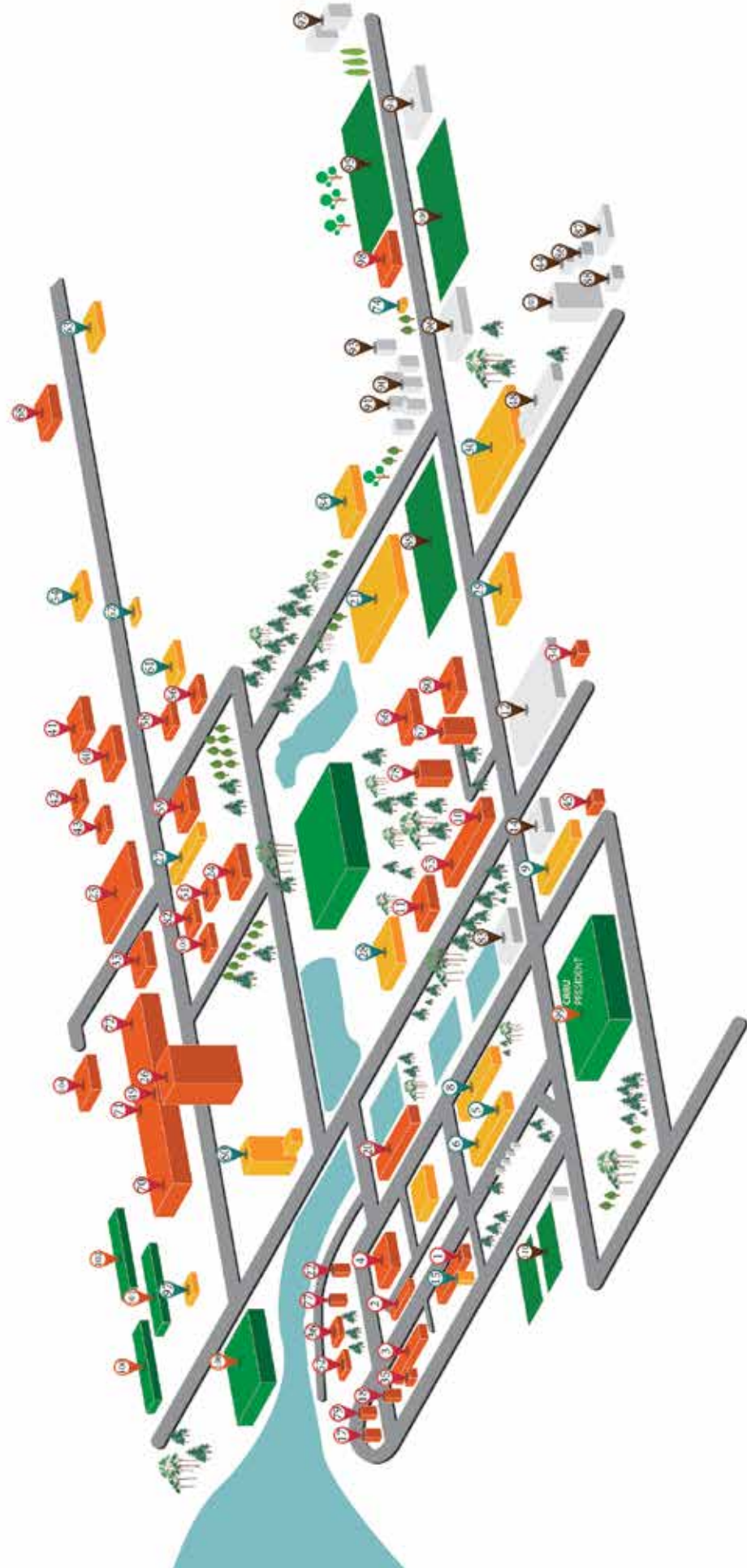

แผนผังมหาวิทยาลัยราชภัฏเชียงราย

ลำดับ	ชื่ออาคาร	ลำดับ	ชื่ออาคาร	ลำดับ	ชื่ออาคาร
1	คณะมนุษยศาสตร์	44	อาคารชมรมเกยว.เขือง	88	อาคารเทควันโด
2	คณะครุศาสตร์	48	อาคารไตรีฟกอล์ฟ	90	กลุ่มอาคาร Unidom หอพักหญิง
3	คณะวิทยาการจัดการ	49	สำนักวิชาคอมพิวเตอร์และเทคโนโลยีสารสนเทศ	91	กลุ่มอาคาร Unidom หอพักหญิง (จีน)
4	สำนักวิชาสังคมศาสตร์	51	คณะวิทยาศาสตร์และเทคโนโลยี อาคาร 2	92	กลุ่มบ้านพักบุคลากร
5	สำนักวิชาศึกษาศาสตร์	52	อาคารเรียนวิทยาลัยการแพทย์พื้นบ้าน	93	กลุ่มอาคาร Unidom หอพักชาย
6	สำนักงานสหภาคกลาง	53	และการแพทย์ทางเลือก	94	โรงยิมเนเซียม
8	สำนักบริหารและจัดการทรัพย์สิน	54	ศูนย์บริการตรวจสอบมาตรฐานคุณภาพอาหาร น้ำ และผลิตภัณฑ์	95	สนามกีฬากลาง
9	หอพระพุทธรูปมณฑลปุมณีศรี	56	หอดูดาว	96	อาคารสระว่ายน้ำ
10	อาคารสหกรรมศาสตร์	58	อาคารเรียนสาขาวิชาดนตรี	97	สถาบันวิจัยและพัฒนา
11	อาคารเทคโนโลยีและชีวภาพ	59	อาคารสำนักงานสาขาวิชาดนตรี	98	อาคารพิภูลทอง
12	โรงเรียนสาธิต	60	อาคารนิเทศศาสตร์, ที่ทำการชมรมหมู่บ้านเบอร์วิน	99	อาคารบริหารกลาง
13	หอประชุมภาคกลาง	61	อาคารศูนย์กายภาพบำบัด		กองบริหารงานบุคคล
14	Food Center, ธนาคารกรุงเทพ จำกัด สาขา มร.ชร.	62	อาคารสถาบันเทคโนโลยีสารสนเทศ		กองพัฒนานักศึกษา (สำนักงาน)
15	โรงแรมราชภัฏอินน์	63	อาคารศิลปะการแสดง		สำนักส่งเสริมวิชาการและงานทะเบียน
17	โปรแกรมวิชาศิลปะ	64	อาคารสถาบันพัฒนาท้องถิ่นและอาเซียน		กองคลัง
18	สำนักวิชาการท่องเที่ยว	65	อาคารศูนย์กายภาพบำบัด		กองนโยบายและแผน
20	สำนักวิชาบริหารธุรกิจ	66	และสิ่งแวดล้อมเพื่อพัฒนาท้องถิ่นและอาเซียน		กองวิเทศสัมพันธ์
21	กองอาคารสถานที่	67	อาคารศูนย์กีฬาฟิสิกส์ศึกษา		หน่วยรับนักศึกษา
22	อาคารเรียนรู้อุปกรณ์	68	อาคารศูนย์ชาติพันธุ์ศึกษา		หน่วยตรวจสอบภายใน
23	โปรแกรมวิชาสถาปัตยกรรม	69	ห้องประชุมอินทนิล		กองมาตรฐานวิชาการ และประกันคุณภาพ
24	คณะวิทยาศาสตร์และเทคโนโลยี	70	ห้องประชุมพยอม		สำนักประชาสัมพันธ์และสื่อสารองค์กร
26	อาคารเรียนรวม 25 ปี	71	ห้องประชุมพนมไพร		ธนาคารออมสิน
27	หอประชุมสุพรรณนิการ์	72	ห้องประชุมพนมไพร		ธนาคารกรุงศรีอยุธยา สาขา มร.ชร.
28	โรงพยาบาลสัตว์	74	สำนักงานบริการที่พักอาศัย	100	อาคารเรียนรวม 101
29	อาคารงานกิจกรรม กองพัฒนานักศึกษา	77	อาคารฝึกประสบการณ์โรงเรียนแพทย์	101	อาคารเรียนรวม 102
30	ศูนย์บริการสุขภาพ	78	และศูนย์การแพทย์ผู้สูงอายุ	102	อาคารเรียนรวม 103
33	วิทยาลัยนานาชาติ	79	อาคารสาขาเทคโนโลยีการศึกษา	103	อาคารองค์การบริหารนักศึกษา
34	อาคารเรียนอุตสาหกรรมท่องเที่ยว	80	ศูนย์บริการเทคโนโลยีการศึกษา	104	สำนักวิชาบัญชี
35	วิทยาลัยการแพทย์พื้นบ้านและการแพทย์ทางเลือก	82	สำนักวิชาศึกษาศาสตร์	105	อาคารปฏิบัติการวิทยาศาสตร์สุขภาพ
36	คณะเทคโนโลยีอุตสาหกรรม	83	เวทีกลางแจ้ง	108	หอประชุมใหญ่
40	อาคารเรียนคณะเทคโนโลยีอุตสาหกรรม	84	ฝ่ายยานพาหนะ	109	สนามกีฬาอนุประสงค์
41	ห้องปฏิบัติการโยธา	87	อาคารยูโต	110	สนามเทนนิส
42	ศูนย์บริการวิทยา				
43	ศูนย์บริการรวมโยธา				

แผนผังระบบเครือข่ายคอมพิวเตอร์ มหาวิทยาลัยราชภัฏเชียงราย

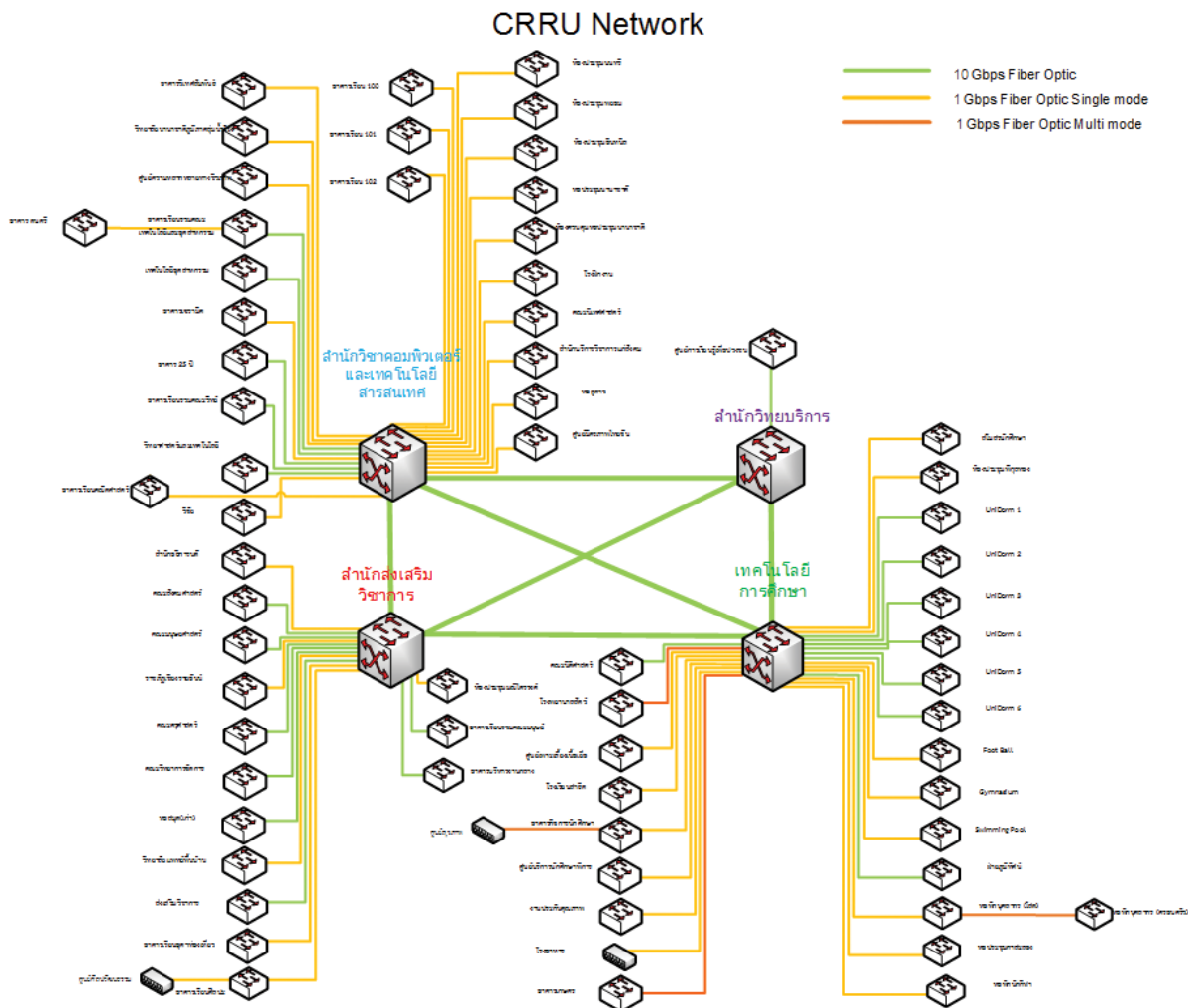

คณะผู้จัดทำเอกสารสารสนเทศ ประจำปีการศึกษา 2560

ที่ปรึกษา

ผู้ช่วยศาสตราจารย์ ดร.ไพโรจน์ ด้วงนคร
รองอธิการบดี

นางนิตยา ยืนยง

ผู้อำนวยการกองนโยบายและแผน

รวบรวมข้อมูล/วิเคราะห์/เรียบเรียง

นางเกสกานดา เชื้อสะอาด
นักวิเคราะห์นโยบายและแผน

นายวระวิทย์ ศิรินาม
นักวิเคราะห์นโยบายและแผน

นางสาวสุรีพร คำสม
นักวิเคราะห์นโยบายและแผน

คณะทำงาน

บุคลากรกองนโยบายและแผนทุกคน

หน่วยงานที่รับผิดชอบ

กองนโยบายและแผน สำนักงานอธิการบดี
มหาวิทยาลัยราชภัฏเชียงราย

80 หมู่ 9 ถนนพหลโยธิน อำเภอเมือง จังหวัดเชียงราย

โทรศัพท์/ โทรสาร 0 5377 6035

<http://plan.crru.ac.th>

ปีที่พิมพ์: ธันวาคม 2560

จำนวนพิมพ์: 500 เล่ม

ออกแบบและพิมพ์: บริษัท เชียงใหม่ ดอควิเมนทารี ดีไซน์ จำกัด



The Book Expert
บริษัท เชียงใหม่ ดอควิเมนทารี ดีไซน์ จำกัด
0 5341 2286, 08 1881 2523

ขอขอบคุณ

ผู้ให้ความอนุเคราะห์ข้อมูล : หน่วยงานภายในมหาวิทยาลัยราชภัฏเชียงรายทุกหน่วยงาน
รูปภาพกิจกรรม : สำนักประชาสัมพันธ์และสื่อสารองค์กร และหน่วยงานภายในมหาวิทยาลัย



The Book Expert
USAN ธรรมสาร
0 5341 2286, 08 1881 2523